舊報

內政部登記證警字第七〇三四號　政登記認爲第一類新聞紙　廣東郵政管理局辦事處執照特字第二八號

大光報

總社

社長：陳錫餘
總主筆：曾復明　總經理：陸鏗生
經理：王甘良　主任編輯：宋郁文

社址：廣州光復中路七六號
電話：經理室：一五七四三
編輯室：一七三六二
營業部：一一八八五

粵東分社：興寧田興路
粵北分社：連縣井頭街
粵南分社：信宜環城路
韶關分社：韶關民權路

今日出紙兩大張
報費零售每份國幣二十元
訂閱每月每份國幣五百元
外埠定戶另加郵費

中華民國二十八年七月七日創刊
新聞紙第二一〇八號

中山日報　建國日報
廣州日報　西南日報
大光報　前鋒日報

增訂報費啓事

近以物價增漲，原料成本高昂，紙價一項，已較月前漲價六倍以上，本報等虧蝕過鉅，爲維持文化事業，繼續負責任務，暫行增加報費，以資彌補，茲定本月十六日起，報價每份零售四十元，閱戶每月一千元，（外埠另加郵費）廣告價目亦從新訂，尚希諒察。

中央銀行　中國銀行　交通銀行　中國農民銀行　廣州分行聯合公告

本分行等定於十月十一日復業特此公告

中央銀行廣州分行　地址～長堤七十九號　電話～一四壹一二

中國銀行廣州分行　地址～長堤海珠路　電話～一一八〇九　一一八五〇　一一八一八

交通銀行廣州分行　地址～太平南路　電話～一〇二二五　一〇二二八

中國農民銀行廣州分行　地址～西堤大馬路二號　電話～一一七〇七　一六九三〇

營業時間：星期一至星期五　上午八時至十二時　下午一時至四時　星期六下午三時止　星期日例假休息

·本報廣告部設計·

高第路一八一號
槳欄路第八十號

何大珍墨水筆七折

·南中國最偉大最完備之墨水筆毛筆專家·

貨式豐富·平價驚人
店譽最老·用信最好
·美國藍寶石派克筆·
·美國長壽犀飛利筆·
·美國百年地球金筆·
送禮對庄·平貴俱備

鄧冠雄律師受任艷芳影相館及司理王乃友常年法律顧問啓事

本律師現受任艷芳影相館及司理王乃友爲常年法律顧問倘有侵害該號法益當依法負保障之責

本律師事務所一德西路四九五號二樓電話一五〇七五

抗戰醫師聚餐啓事

粵土重光我抗戰醫師復員返市者爲數頗多茲爲聯絡感情協助新廣東衛生建設起見同人等特發起於本月十四日正午在財廳前太平館聚餐希抗戰醫師屆時踴躍赴會此啓

發起人　黃木翔　朱廣陶　石曾　憲文　張少卿　張錫榮　陳安良　房漢僑　葉錫榮　徐日光　李居浲　卓成章

交通部廣東區電信接收委員辦公處

登記；（一）有綫電報務員（二）無綫電報務員（三）長途電話話務員（四）機務佐及機工（能裝修電報電話電力機件者）（五）線務佐及綫工（能架設長途電話桿線者）凡有上項技能資格之員佐工無論以前曾否在交通部附屬電政機關服務均可自即日起至十月二十日止每日上午七時至十一時下午一時至五時隨帶二寸脫帽半身照片二張及過去服務證明文件至長堤大馬路七十九號廣州電信局報名後聽候傳試錄用（附註：（一）現在政府電信機關服務者概不錄用（二）一至三項男女兼收）

李福林啓事

鄙人向未經營航業如有冒名影射組織航業公司者與本人無涉此啓

三十四年十月十日

陸軍新編第一軍司令部招考軍樂生揭曉啓事

查本部招考軍樂生業於本（十）月十日將錄取各生姓名揭曉「貼榜地點：沙面復興路五十六號本部」所有正取備取各生着於本（十）月十三日正午前向沙面本部報到逾期不到者每予除名令飭週知

廣東省銀行總行通告

本行現經遷回廣州定於十月八日開業各界惠顧無任歡迎

地址；本市西壕口　電話：行長室一一七一三　業務部一一七〇六　秘書處一一七〇三

交通運輸界·注意·

雙箭猛牌單車外呔

大批運到　歡迎採購

特點　工精料美　儎重耐用　行駛輕快　凌駕舶來

本市批發處　暫設一德西路五一〇號　電話一六〇三九

分銷處：太平路　長堤　仁濟路　電如單車行　順英單車行　亦記行

各埠車行均有代售

注意：茲值國慶期中本廠各種吠照原價減收九折以酬各界雅意幸爲留意

澳門新交通樹膠廠謹白

徵求舖位及住宅啓事

茲擬租賃適合開設酒店餐室商行之舖位另西式住宅要有兩廳六房以上地點適中房舍完好出讓者請到海珠戲院隔隣華南酒店叁壹叁號房商洽

培英中學

高中部　初中部　小學部　幼稚園　招各級男女生

試期：十月十四日上午八時
報名：即日起（章程備索）
校址：西關多寶路尾
電話：壹陸壹壹陸號

航空委員會空軍第六地區司令部招攷無綫電通信機務員士及有綫電接線生啓事

凡中華民國國籍品行端正具有甲乙兩項資格者均得報名應試甲（一）無綫電學校電信工程科或軍事學校通信科及各大學電學系畢業在電台服務一年以上而有實際工作經驗特有證件者（二）曾在無綫電工廠及電台担任技工滿二年者（三）接綫生曾担任各式總機接線滿一年而能操流利國語英語（接線生女性兼收）乙，男性年齡十八歲至二十八歲內，考試課目：國文，英文，無綫電學，電碼收發，音律及口試　丁，報名手續：交驗畢業文憑服務證件及二寸半身脫帽像片四張　戊，報名日期：自十月三日起至十月十五日止　己，報名地點：廣州西村流花橋空軍第六地區司令部第五科　庚，錄取後分發至本地區所屬各電台及各場站工作待遇從優。

工商航業公司參戰復員啓事

本公司同人昔自敵陷廣州即本匹夫之義自備械餉參加抗戰復將全部船械獻用政府茲者勝利已獲所獻船械已奉准發還本公司仍本已往効力黨國服務社會之旨即日遷回原址復業特此敬告各界人士

總經理朱克勤暨全體同人謹啓

秘魯華僑安集所代表霍烱堂警告和亨號及陳香鄰何廣智堂通告

查我秘魯華僑安集所所有產業自廣州淪陷後一部被歹徒利用敵僞勢力串謀盜佔正查究中忽閱李秉元律師代何廣智堂買受揚巷路五十三號本所產業刊告一則殊爲詫異查本所前辦事員陳香鄰僞爲代理各業租務綜對無權將各業買賣及變換且屬營產不能擅自處分該陳香鄰王瑞全等此舉顯屬違法斷難承認除查究盜佔者並責令將各業剋日交還本所外特爲聲明勿與交易致招損失此啓

程準　陳佩嫻　結婚啓事

我倆情投意合幷得雙方家長同意定於民國卅四年十月十五日在廣州金輪酒家舉行結婚特此敬告諸親友

張序堂　盧玉珍　結婚啓事

我倆憑白宗唐先生介紹並得雙方家長同意謹定於拾月拾叁日在惠愛東路稻香村酒家舉行結婚典禮特此敬告

親友

本報廣告部設計

陳書策律師續任興平昌米機常年法律顧問通告

本律師抗戰前曾任夏教興平昌米機法律顧問多年現粵土重光續任該米機常年法律顧問如有侵害該米機法益者本律師依法負保障之責

事務所：長堤一八三號二樓　電話：一三三一八

陳書策律師受任河南誠豐榨油廠常年法律顧問通告

本律師受任該廠常年法律顧問嗣後如有侵害該廠法益者本律師負依法保障之責

事務所長堤一八三號二樓電話一三三一八

律師黃策回市復業

本律師於廣州淪陷時退入內地從事抗戰工作現同本市原址復執律師職務特此通告

事務所：廣大路十七號之一二樓

律師伍暖森回市復業通告　代寶昇炮竹老號警告

本律師自抗戰軍興內遷曲江樂昌連縣執業茲河山重秀由連回市繼續執行職務頃據本市長樂路寶昇炮竹號麥翰芬稱抗戰勝利回市復業發覺本號招牌紙被劫甚鉅復有人胆敢冒用請代爲警告立即停止冒用否則依法訴究等情前來查該號所用「寶昇」「孔雀開屏」「獅球」商標前經呈准商標局取得專用權有案據稱前情合代警告

事務所：本市西濠長樂路十七號　電話：一五五八八號

律師梁宗武代譚進業遺失登記圖章聲明

據稱有自置舖業兩間坐落本市漢民北路門牌弍百七十壹號及昌興街門牌第四十號之一登記圖章於廣州淪陷時遺失除報失補領外合代聲明如右

梁律師臨時事務所故衣街仁信藥房　電話：一三六○四

律師梁宗武代健耀堂買業聲明

據稱憑中買受譚達球前向譚達海買入譚進業自置吉舖兩間計開坐落漢民北路門牌弍百七十壹號及昌興街門牌第四十號上蓋連地四至照登記圖證經於十月九日立帖交定準期十月十六日交易如有轇轕希於期前與賣主理妥一經交易概與本堂無涉等語除標貼外特代通告

梁律師臨時事務所故衣街仁信藥房　電話：一三六○四

律師錢銳鏞代光復南路一二九號祥發紹法定代理人招雨辰失契聲明

據稱祥發紹染料店前由先父槐軒公充任司理並出名購置店址廣州淪陷前將契證寄存沙面荷商開健洋行倭寇陷粵契證遂被劫毀除報請地政局補稅新契證外如有別人拾得概作廢紙等詞合代聲明

事務所一德西路四七三號電話一四二六三

律師錢銳鏞受任河南南華中路成珠小鳳餅家大茶樓常年法律顧問

聘任人法益本律師依法保障之　事務所一德西路四七三號　電話一四二六三

律師錢銳鏞受任一德路中華路口天福老金鋪常年法律顧問

聘任人法益本律師依法保障之　事務所一德西路四七三號　電話一四二六三　永漢北路二號二樓　電話一五○○六

律師梁宗武代華裕堂買屋聲明

據稱憑中買受裕華堂前買入寶源街門牌第二十五號上蓋連地四至照登記圖證經於十月七日立帖交定準期十月十四日交易如有華洋轇轕希於期前與賣主理妥一經交易概與本堂無涉除標貼外特代通告

梁律師臨時事務所：故衣街仁信藥房　電話：一三六○四

律師梁宗武代澤玲堂買屋聲明

據稱憑中買受漢樞堂前向羅大有買入自置吉屋二間坐落本市逢源分局寶慶坊門牌第十四號及第十四號之一上蓋連地四至照登記圖證經於十月八日立帖交定準期十月十五日交易如有華洋轇轕希於期前與賣主理妥一經交易概與本堂無涉除標貼外特代通告

梁律師臨時事務所：故衣街仁信藥房　電話：一三六○四

律師梁宗武代希律堂買屋聲明

據稱憑中買受劉炳光堂前向李炳堂買入自置吉屋壹間坐落本市荷溪分局五福二巷新街原日門牌第十三號現編第九號上蓋連地四至照登記圖證經於十月八日立帖交定準期十月十六日交易如有華洋轇轕希於期前與賣主理妥一經交易概與本堂無涉除標貼外特代通告

梁律師臨時事務所：故衣街仁信藥房　電話：一三六○四

律師梁宗武代余和植法定代理人余李氏遺失契證聲明

據稱憑中前與光裕堂譚德馨買入舖業一間坐落本市太平分局轄內西堤二馬路源昌正津門牌第四號因廣州淪陷該舖所有上手契證均已遺失除報失並領外請代登報週知如有發現上開契證作爲無効等語合代聲明如右

律師臨時事務所：故衣街仁信藥房　電話：一三六○四

律師包天放代永安堂買舖聲明

據稱本堂憑中價買義合堂前向復泉堂關少雄前與合成堂陳海買受陳靄生自置吉舖一間坐落本市太平分局段內三聖宮街現列門牌第六十八號坐東向西所有上蓋連地深潤丈尺均照登記圖測爲準經立帖標貼並于本年國曆十月九日交易清楚請代登報聲明等語合代登報如上

律師包天放代杜建業堂買屋聲明

據稱憑中買受吳叔磊以楊慰農名義登記之自置坐落本市黃沙分局段內逢源街第二十二號門牌屋業一間上蓋連地深潤四至均照土地登記圖證經交定立帖定期國曆本年十月二十一日立契交易此屋如有揭借債項華洋轇轕等情務於交易期前與賣主理妥一經交易概與買主無涉請代登報標貼等語除標貼外合代登報如上

事務所：長堤三二六號二樓　電話：一五○九七

律師包天放代衛普源正興堂買地聲明

據稱本堂憑中買受溫喬前向余偉樂買入吉地一間無舖底批期現拆爲平地一段坐落本市陳塘分局段內拱日中路第十一號門牌深潤四至均照土地登記圖證經交定立帖定期國曆本年十月十五日立契交易此舖地如有揭借債項華洋轇轕等情務於交易期前與賣主理妥一經交易概與買主無涉請代標貼登報等語除標貼外合代登報如上

事務所：長堤三二六號二樓　電話：一五○九七

律師包天放代余貴本堂遺失契証再次聲明

據稱本堂前向合益公司買入坐落本市永漢分局段內木排橫街門牌第二號三層石屎樓屋業壹間所有契証均于由港回內地時中途被劫遺失前經于民國三十二年五月十二日在廣州中山日報登載聲明遺失有案茲再代爲登報聲明如有拾得作爲廢紙等語除呈請補發外特代聲明

事務所：長堤三二六號二樓　電話：一五○九七

律師莫廷藩代澤昌堂買舖聲明

據稱與張標繼承人張關妙珍買受其先夫張標用張福善堂大宅名義自置坐落南海縣屬九江太平東路壹百壹拾伍號舖底手上蓋連地業壹間連同向第一街全門牌屋業一間所有深潤四至均照舊形蹟準交定準本月廿六交易又該屋契證因淪陷遺失經賣主登報聲明如有一切轇轕請交易期前與賣主理妥交易後概與本堂無涉請代聲明等情合代聲明如右

本律師事務所在橫街廿二號二樓

國民大會廣東省代表選舉事務所通告

現奉國民大會代表選舉總事務所電飭將本省各代表行踪查明列報等因查本省代表前因戰事關係散居各處行踪多有未明茲特登報週知敬希本省區域及職業團體各代表即將姓名年歲籍貫通訊住址現任職務及領取當選證書字軌號數分列逕寄廣州市越華路廣東省政府民政廳轉交本所登記此告

中華民國三十四年十月　日

兼總監督李揚敬

軍事委員會戰時運輸管理局廣州區辦事處通告

業字第八○號

查廣州區軍公商及私人用汽車統一登記暫行辦法及施行細則前經公佈並施在案查上項施行細則第五條規定講理登記期間廣州市區自十月三日起暫定兩個月分期推行之（一）登記期十月三日至十月十日止所有無照或未換統一牌照之車輛由辦理登記機關派員分別勸導并登記勸導經過得請駕駛人簽章證明。（二）取締期十月十一日至十月底止凡有無照或未換統一牌照之車輛請由各憲警海關及其他担任交通巡察人員檢查並勒令依照規期前來辦理登記。（三）處罰期十一月一日起所有無照或未換統一牌照之行駛車輛即予扣留解交登記機關補辦登記手續并參照戰時運輸管理局之規定逾期一月始辦登記者罰金國幣一千元按月遞加其情節重大或有其他犯罪嫌疑者移交軍法或司法機關訊辦合將該項施行細則摘錄公佈希各車主依期前來辦理登記勿存觀望爲要特此佈告

處長馮君銳

律師朱安瀾　律師陳國慕

復業受任上九路永生金莊常年法律顧問如有侵害上開商號信用營業權利一切法益本律師依法負保護之責此告

本律師寓所嘉華行內

有業代林瑞堂買舖通告據稱憑中買受梁大記梁曜臣無舖底批期前後向古一間在五仙直十二號所有上蓋連地四圍轇轕俱全訂期本月十八日交易該舖如有異議請期前向賣主理妥交易後與買主無涉除標貼外特代登報通告

朱律師事務所光復北路廿五號

律師何燊煌代謝樹德堂受山聲明

該堂與中山小欖陳奕彪祖族老運改房長發遠連欣偵理海權林滋等定受到經還集塚一穴落在大嶺飛鴕崗撒網向南長叁丈弍尺柒寸上橫柒尺捌寸下橫壹丈壹尺壹寸同葬墳圍間石上至草墳上至李坦墓右至李萬墓左劉墓本年本月弍拾日立帖後此山地即歸該堂讓受除標貼外合代聲明倘有異議及利害關係務於期前逕向陳連杖等妥理一經立帖後此山

律師王世昌代李子武聲明業權

現據業主李子武到所稱本人以李慎德堂名義置屋一間坐落佛山觀園社錦豪里第八號民廿七年廣州佛山相繼淪陷當時因充軍職轉戰前線不及携帶該屋契據以致遺失現國土光復正擬回住居舾發覺該屋經已被余普生佔住並稱已買受該屋殊堪詫異查抗戰八年本人服務前方並無將屋出賣與任何人顯係他人盜竊契據非法買賣於法絕對無效特請律師代登報聲明」等情合代聲明如右

律師何燊煌復業並代黃葉泰聲明

據稱，三十一年三月間，憑中人高勤樂與中山石岐蕭美實瑜母子買受小欖白鯉沙鑾圍基塘二坵，玖畝壹分叁厘，管業無異，惟前爲避免日寇焚掠計，故將契件，藏在地下，門期安全，不料近日發覺契據，悉被蟻蝕淨盡，除補稅契外，請代聲明等語，合代聲明。

律師陳新芳代錢念慈買屋通告

現據稱憑中買受澍田堂錢澍田自置坐落廣州市警察靖海分局轄大梯雲新街第十二號屋全間深淺照圖已立帖交定茲定于十月十五日交易如有轇轕期前向賣主理妥一經交易與買主無涉等語前來除標貼外合代爲通告如右

事務所：西堤聯興街大碼頭二樓

遺失契證聲明

本人前用方傑興堂方德國名義置有坐落河南鰲洲正街新編門牌第廿一號（舊十九號）舖一間又用方敬恕堂方杰記舊十二，十四號（三便過屋一間）契證共三張，又用方杰卿名義置有坐落東關永勝細巷第十六號屋一間又用方敬恕堂方杰卿名義置有坐落東關永勝街第十八號舖一間又用方誠恕堂方杰卿名義置有坐落中華中路門牌第二十號（舊十八號）舖一間又用方杰記方杰卿名義置有坐落中華中路第一三角市新門牌第六十四號（舊一百六十二號）舖一間又用方敬正名義置有坐落東鬼基永曜坊新門牌第六十一號（即原日四牌樓一百六十九號）舖一間又用方仁堂方杰記方杰卿名義置有坐落鎮安路第卅一號（舊九十號）舖一間又用方興仁堂（方杰記）方杰卿名義置有坐落河南龍上街第卅四號（舊恒安街廿三號）舖四間契證式張（一）又用方敬正堂方敬正名義置有坐落河南龍上街第六十六十二號，四舖三間（二）所有契證因廣州淪陷時遺失現國土重光返市整理產業特登報聲明上開契證作廢除呈請補稅外特此聲明

方守經啓

買樓

本堂憑中買受戊發堂黃潮前向黎福源堂買入樓業全間在東堤分局段內德政中路門牌一百六十四號所有上蓋連地深潤照登記圖爲準定期國曆十月十七日交易倘有任何轇轕速向賣主理妥交易後與本堂無涉

務本堂啓

聲明

啓者本行前卅二年二月吉日發出各東股份合同部由卅四年十月一日起概收回如未交還作爲取銷無效再行召集各股東換發新股份合同部方能有效特此登報聲明

天成蔡葉行司理徐啓銓啓

遺失屋契聲明

本堂曾於民國廿二年向萬安堂買入廣州市東堤分局段內榮利新街六十一號上蓋連地屋一間經於該年四月八日前交易清楚並領得上手斷賣契及本身斷賣契共兩紙惟不知何時何地將該本身斷賣契遺失茲特鄭重聲明如有別人拾得該契作爲廢紙除向當局補領外依法登報如上

東開源堂啓

買船聲明

本人曹勝全與賣主龍秀記船牌八十七號一艘定期九月初八交易如有與龍秀記之船有關係者請向龍秀記從速理妥交易後與本人無涉特此聲明

買船人曹勝全啓

催告收租

啓者本號舖租久經貯備前經函催業主到收惟至今未見到來今特再登報催告如不到收本號決不負欠租之責特此聲明

廣州市一德西路五二三號悅和啓

買屋地聲明

本堂憑中買受韓忠韓醒漢韓八叔等以永安堂名下吉屋地一段坐落西禪分局轄大蟠虬里十八號經立約交定標貼準本年十月廿五日交易該地如有任何轇轕請于期前向賣主理妥交易後概與本堂無涉

王世元堂啓

買屋聲明

本人憑中買受黃銀笑承先祖遺下經分名下吉屋一間坐落本市漢民分局段內實善新街式拾伍號門牌左右四至均照原契圖認所有上蓋連地間隔雷燈水喉等一概俱全經交定立帖再三標貼准期本年十月十五日交易該屋如有華洋轇轕請期前向賣主理妥交易之後概與本堂無涉特此聲明

司徒鉅翔啓

揭項聲明

啓者本堂前經從化縣太平場永生源雜貨號司理謝炳坤於民國三十二年國歷五月廿六日揭到本堂國幣伍萬元另利息一概未有交清但將舖底傢私抵償如有財東頂受或買先將該揭項扣回方能交易特此登報聲明

兆福堂啓

買船聲明

今憑人黃翱陳顯曾子霖介紹徐拾買受楊榮自置西江大隻木船一艘賣與徐拾價銀雙方合意准於民國卅四年國曆十月廿壹號立契交易如有任何來歷不明及債項轇轕等情請即向賣主理妥一經交易之後與買主無涉特此登報聲明以免後論

買主徐拾啓

買舖聲明

李衍慶堂憑中買受黃福生堂黃福芝前向程永裕堂程惠泉買來舖業壹間無舖底無批期坐落靖海分局段內濠畔街門牌第四十二號坐北向南上蓋連地全部裝修建築深潤四至照登記圖經立帖交定訂期國曆十月廿壹號立契交易如有任何轇轕速與賣主理妥一經交易之後概與本堂無涉

李衍慶堂啓

買田聲明

本堂等憑中分別買受萬思敬堂主人萬彥廷所有坐落陽江縣第二區和合鄉那龍太平等處田地三百七十五坵載種三十六石二斗四升又坐落第二區東河堡馮屋坑等處大小田地四百二十七坵共載種二十二石捌斗八升定期拾月二十五日立契交易如對該田有權利關係者請于交易期前向賣主理妥一經交易概與本堂等無涉特此聲明

謝賢德堂　集昌堂　永興堂　謝源盛堂　洪德馨堂同啓

買屋聲明

本堂憑中買受王永平堂自置屋壹間坐落東堤分局段內清水濠門牌第四十號上蓋連地深潤照土地登記圖爲準交定立帖訂期民國卅四年國曆拾月拾五日交易如有來歷不明任何轇轕請速向賣主王永平堂理妥一經交易後概與本堂無涉除標貼外特登報聲明

安業堂啓

丁壽祥　胡潤心　訂婚啓事

我倆憑譚壽清氏介紹并經家長同意願結終身伴侶茲定於三十四年雙十節舉行訂婚典禮戎馬忙一切從簡特此登報通告

囍

我倆同道合願訂終身經本年十月一日結下鴛盟時值匈奴未滅弗敢自安命相率故未遑遍告親友茲者勝利來臨海宇同慶爰定國曆雙十節之日秉承雙方家長之命在佛山舉行婚禮祭文節從簡畧謹此敬告尚希諸親友諒察

倫俠民　周潔蓮　仝啓

倫俠民仁兄　周潔蓮女士　結婚誌喜

隨國慶而共永

與中華以長存

張可池鞠躬　祝君倆愛情

結婚啓事

我倆情投意合經雙方家長同意謹定國曆十月九日在市舉行婚禮時值節約一切從簡特此敬告各親友

何學潛　王酌琼　仝啓

結婚啓事

我倆情投意合並雙方家長同意茲定於民國卅四年雙十節在廣州結婚敬告各親友週知

陳慶開　楊佩明　仝啓

買屋聲明

本堂憑中買受黃思成堂自置吉屋壹間坐落洪德分局段內後樂新街四十六號坐北向南深潤照土地局登記圖則爲合經立定帖并標貼聲明準國曆十月十七日交易該屋如有華洋轇轕債項等情在未交易前請向賣主理妥一經交易概與本堂無涉

與飴慶堂啓

買舖

本堂憑中買受陳仰代表黃榮德吉舖一間在本市漢民區段內文明路第式伍柒號上蓋連地四圍墻壁磚瓦木石鐵間格俱全深潤照登記圖準十月二十日交易倘有華洋轇轕未清速向賣主理妥一經交易後概與本堂無涉

洪茂堂啓

培正中學西關分校招小學各級及初稚園生

試期：十月十五日　校址：恩寧路尾

陳孔栢兄伍順好

弟已返粵現在中山日報服務希將通訊處見示以便聯絡　伍卓朋

訪親友知者亦希轉示爲感

尋人：

李麗南先生見報請到金門旅社一壹○號面叙

弟鄧渾然啓

張尉然兄陳祖瑞妹

自民國卅四年羊城分別至今杳無音訊念甚適陳太回廣州之便特托酒店訪查登報如見報後請駕臨華南酒店叁一叁號房訪問陳太藉知訊息

王榮豐

從化公會啓事

本會會所已恢復請同鄉無常通訊及來會登記并請二十七年本公會及學會理監事暨旅韶同鄉會理監事來會重組會務

李務滋啓

樂昌勝利肥皂廠

還址本市營業啓事本廠在抗戰期中創設樂昌所出肥皂盾牌美推銷以來備受粵北湘贛一帶各界人仕之贊許茲值抗戰勝利爲應顧客之要求特將廠址遷抵本市擴大生產爭取國貨之光榮營業日期務請留意

臨時辦事處：仁濟西路水母宮前廿號樓上

美亞西藥房

統辦環球藥品——醫科儀器　工業原料

貨正齊備・價錢相宜

廣州市一德西路四六三號　電話：一三七九六　一六五六七

齒科醫師劉珍華

診所　廣州市大南路四十二號二樓（即大南酒店對面）

內地回省應診　優待軍政黨界　收費最廉保証滿意

英美保證衷心合作 成爲世界和平衛士

【倫敦十一日中央社記者任玲遜電】英王阿特里首相，前外相艾登及美國參加聯合國組織代表斯丁紐斯，於聯合國協會，昨夜于此間，阿伯特大廳王辦之盛大集會中，一致保証衷心合作，以定聯合國組織，成爲維繫和平之有効武器，英王向聯合國協會致賀有云：吾人咸知在確保和平前，困難尚多，聯合國憲章規定建立可能藉以達成阻止戰爭之崇高目的之機構；然除上述機構外，尙有其他需求，吾人必需抱持實踐憲章，并以其原則付諸實行之志願及旨意。英王深信不列顛共和國國決仍將以其於戰時所表現之英勇力量及毅力，致力於維繫和平，渠信各國一致之合作，聯合國可能成爲和平之衛士，及藉以建立人類史中新世紀之工具。阿特里首相於會中致詞稱：英國政府乃欲使聯合國得告成功，此爲英國外交政策之主要目標。憲章乃吾人之第一憲章，此憲章，并非十全十美，蓋凡人爲之事，均無十全十美者也。然改進之方，僅有一途，即予以盡量利用。斯退丁紐斯謂：美國現永遠與聯合國結合一致，依據目前計劃，聯合國組織爲一偉大工作。渠稱：集體安全及經濟社會建設問題，將不能等待權宜計。美英蘇各國，仍有孤立份子，然余信今日任何種類之孤立主義者，無非原子時代前之殘跡而已。美國關切歐亞二洲之和平與福利，吾人將支持吾人於兩洲所有之權益。但此非基於任何統治意識，而係本聯合國憲章精神，及促進和平安全一積極份子之地位。英前外相艾登稱：聯合國組織之成敗，及整個人類歷史中最重要之問題。渠稱：今日之世界如不能維繫本身之和平，則將絕對毀滅，吾人之選擇，至爲簡明，蓋吾人如不能建立國際秩序，人類勢將再遭浩刼也。

美海軍陸戰隊 在青島登陸 蔣委長歡迎盟軍開華北

【青島十二日美國新聞處電】蔣委員長今日與美水陸兩棲部隊司令洛基少將之換文中，歡迎美海軍陸戰隊開赴華北。蔣氏表示「最熱誠之歡迎」並稱：「余等喜得君等之參與此一戰場。」洛基少將於覆文中稱：青島區內之中國官員對美軍有「極密切之合作與重大之幫助。」

【濟南十二日中央社電】青島電：美海軍陸戰隊第六師已于十日十一日乘軍艦及運輸艦至青島來青，停泊膠州灣內，十一日美艦上飛機飛青島上空盤旋，其先頭部隊即赴海軍司令部。

【青島六日中央社電】泊於青島碼頭之英艦伯爾慕泰號艦長曾何爾，今日下午八時舉行酒會招待我前進指揮所主任楊業孔，市長李先良等均到場。楊主任於散會後赴艦長室參觀。該艦之任務，爲保護自斷縣撤退之英僑。

杜建時兼任 北甯路司令

【天津十一日中央社電】第十一戰區孫長官連仲，頃發表以天津市副市長杜建時，兼任北甯路護路司令。

【天津十一日中央社電】杜副市長建時及市黨部主任委員時子周，前赴平參加日軍簽降典禮，今聯袂返津。據悉：杜副市長與孫長官連仲會商談津市治安問題，有重要決定。

星座式機 下月開航

【加利福尼亞州布班克城十一日中央社美新聞處電】洛克赫特飛機公司昨日宣佈，其時速三百英里之新式華嚴運輸機「星座」式，下月即可從事商業活動。該機載客四十八人至六十三人，八家環繞地球之航空公司，已定購此種巨機一○三架，可載客一五○人之巨型機，亦已獲得定單，明春可以出貨，此種飛機將使收費標準，大見減低。

國慶日 友邦政府賀電紛飛

【重慶十二日中央社電】我國慶祝紀念日，各友邦政府紛電蔣主席致賀，現已來電者，計有英政府，美總統，蘇聯主席，加代理總理，伊朗皇，埃及，挪威，阿富汗國王，比利時，土耳其，墨哥西攝政，巴西，古巴，尼加拉瓜，多明尼加，委內瑞拉，葡萄牙總統，智利副總統，暹羅攝政。茲誌美，英，蘇三國賀電譯文如下：杜魯門總統致主席賀電：值茲中華民國成立第卅四週年紀念日，美國人民與本人同向閣下及貴國人民竭誠致賀，並申祝福之忱。杜魯門」。英國政府賀我國慶電：「欣逢中國國慶紀念日，大不列顛聯合王國政府，謹向中華民國國民政府電達賀忱。九年以來，此偉大之紀念日，首次得於遠東和平之環境中舉行慶祝，吾人至爲快慰。卅四年前誕生之新中國，今日已脫離種種困苦與危難，而獲得勝利。大不列顛王國敬祝中國未來之成功與繁榮」。加里寧致 蔣主席賀電：「中華民國國民政府蔣主席閣下，欣逢貴國國慶良辰，本人謹代表蘇聯人民及蘇政府，敬向閣下及中國人民電達賀忱。本人深信貴我兩國間之友誼，定能根據同盟友好條約而確臻發揚與鞏固，並對遠東暨全世界和平與安全有所裨益也。加里甯」。

三種公債 還本抽籤

【重慶十二日中央社電】財政部于十月十一日午前九時，在該部稅務署大禮堂，執行公債還本抽籤。計有民國廿五年統一債丙種債票，民國廿七年國防公債，民國卅年建設公債第三期債票。此次中籤債票，統一公債丙種債票，仍暫依照關稅担保債務攤存辦法辦理外，其餘各種債票，即由各經理銀行辦理償付手續。

孫連仲解釋 收復區問題

【北平十一日中央社電】記者訪孫司令長官連仲，提出數問題，承答覆：（一）收編軍隊問題，凡本戰區各種部隊，均歸本長官收編組訓節制指揮（二）青年學生問題，中央對此已有教育訓練計劃，陷區內已畢業之青年，須加甄審，視其學識能力高下分配適當工作，在校學生，當協助主管教育機關，加强正常教育，改正錯誤思想。（三）僞組織人員問題，參加敵僞機構之工作人員，甘心附逆者，爲國法所難容，身在曹營心商漢寃者，政府當予以悔過自新之路。（四）僞鈔行使問題，敵在華北發行僞聯合準備銀行紙幣，我華北數千萬民衆，受其掠奪，倘一旦廢止或過分價值，受損害者仍爲我人民，因之暫准僞聯幣照常行使，俟全部接收完畢，當清理發行額數，請命中央愼參籌劃，視情形逐漸以法幣代替，商民應協助政府，暢通貨物，平抑物價，倘有囤積操縱，當予嚴懲。（五）政府在平人員，統一指揮問題，蔣委員長已電令所有政府派平津工作人員，一律歸本長官指揮監督。最後又謂：軍委會所派江北地區督導工作人員奉命于九月底停止活動，該項活動人員，已屆結束之期，深望遵令停止活動。

暹羅排華事 我嚴重交涉 更採取其他有効步驟

【重慶十二日中央社電】關于暹羅僑胞遭受壓迫事，據聞我外部已再電令我駐美大使館，逕向駐美暹羅公使嚴重交涉，一面更採取其他步驟，以期制止此類事件之續發。探悉：我政府方面意見，以爲暹羅新政府仍不能停止一切壓迫華僑之事，則難免不影響我國對暹之整個態度與政策。

宋院長抵滬 開重要會議 昨成立駐滬臨時辦事處 詳查接收敵僞物資情形

【上海十二日中央社電】行政院長宋子文氏十二日曾召開重要會議，翁副院長下午至經濟部戰時生產局特派員辦公處視察。翁宋兩院長及俞財長，在滬將有數日勾留。

【上海十二日中央社電】宋院長抵滬後爲明瞭過去滬市各機關辦理接收經過，及便於指示起見，特在中央銀行三樓成立行政院長臨時駐滬辦事處，十二日開始辦公，並發表通告兩件：（一）奉宋院長諭開：奉 蔣主席面諭，所有中央黨政軍各機關及上海市黨政各機關此次在滬辦理接收敵僞各機關全體工廠倉庫以及一切財產或屋地及汽車船舶等各項物資，截至十月十二日爲止，應即編具詳明報告，于十五日十八時前，送中央銀行三樓行政院長駐滬辦事處，過期未到者，應以意圖舞弊，分別依法論處。應將十月十二日以後辦理接收情形，隨時編送報告，着即通知遵辦。（二）奉宋院長諭開：奉 蔣主席面諭：此次在滬辦理逮捕漢奸及查封漢奸財產，應將截至十月十二日爲止之已經逮捕漢奸姓名及查封財產情形，一併具詳附報告，於中央銀行三樓行政院院長臨時駐滬辦事處彙轉，以後凡指定之逮捕漢奸機關，不准擅自逮捕及查封漢奸財產，違者依法嚴辦。

【上海十一日中央社電】俞財長十一日下午四時自陪都飛抵滬，錢市長，財部特派員陳行，吳副市長，海關稅務司等，均往歡迎。下機後，即赴官邸休息，下午六時赴錢市長宴。並悉：俞財長曾在海關官邸召集滬金融重要員會議，除聆取報告外，並作重要指示。

【上海十一日中央社電】翁文灝十一日由京來滬，其長女公子及機要秘書周大信，生產局財務處長張悅聯偕行。

曹浩森 返抵南昌

【南昌十二日中央社電】曹主席浩森偕省委程時等，十二日午後抵南昌，市民熱烈歡迎。曹氏一行，並往省府休憩，接見中央社記者，談此次由寧都還還，沿途目睹日軍歷年在各地摧殘慘狀，農民亟待救濟，除呈請中央撥款外，全省人民，尤須自力更生，曹氏末謂：中央對于各省縣參議會選舉頗注意，該省奉命，限十月份辦完。

張治中 自延安返渝

【重慶十二日中央社電】張部長治中十二日午後自延安返渝。

原子彈防範方法

【華盛頓十一日中央社電】美衆院海軍委員會發表報告書稱：防範原子彈之方法，已進展至可命其距目標甚遠即爆發，而無須預先固定尋出原子彈之位置。電子學之知識，使吾人可自遠處以無綫電以炸彈爆炸，此種防禦設備，可裝置於離美海岸甚遠之軍艦上。

各地日軍 解除武裝

【南京十二日中央社電】集結句容之日軍第三師團，業已繳械竣事。

【南京十二日中央社電】鎭江區日軍繳械工作，頃已完成，主持其事者，乃新六軍副軍長舒適，在今返京。據稱：日軍及日僑民，均已分別集中城內外及鐵路沿線，防務由十七師佈防。

【青島五日中央社電】第九地區司令部派員赴濟南轉青辦理接收青島日空軍事宜，頃已竣事。青島附近有三機場，一屬陸軍，二屬海軍，其中有水上機場一處及倉庫若干所，接收情形順利，我獲得舊教練機十餘架，完整可用之魚雷，轟炸機三架及航空器材甚多。

【北平十一日中央社電】交部平津區特派員石志仁，十一日正式接收僞華北交通公司，華北郵政總局及華北電話電信公司。

【濟南十二日中央社電】第十一戰區副長官部，今日下午三時，召集中央及地方接收人員開會，對接收手續已有初步決定。

【上海十一日中央社電】第三方面軍日來接收日方陸軍醫院共四處：（一）市中心第一五七傷兵醫院，（二）第一五二傷兵醫院，（三）第一七二傷兵醫院，（四）第一七九傷兵醫院。

【河內十二日中央社電】越北部日軍繳械工作，正順利進行中，河內與海防區徒手日軍已開始集中，本週內完竣，日僑之集中有待。

【九江十一日中央社電】日軍第五八師團所轄之五一及五二兩旅團，由師團長川俣雄人率領，自桂經湘鄂抵九江，繼十三師團後向第九戰區薛岳將軍所部繳械，十一日下午全部復事分批北渡長江，開赴指定之黃梅縣城集中。又原駐鄂省廣濟武穴日軍第廿二混成旅團，業經薛岳將軍允許，派員前往武穴就地辦理繳械。

【河十一日中央社電】（一）五戰區日軍大部，於上月底繳械，所餘一部，至雙十節已完全繳械。前劃定許昌河鐵路東五公里以外爲日軍集中地區，計許昌區集中一萬四千五百○六人，河區集中一萬六千零九十四人，凡日軍外出車及渡乘輪，均須持有歸長官部核定之通行証。又許昌地區日軍繳械完畢，進入指定集中地區後，長官部定十一日起，由兵站總監部核實供給主食及副食。

我先頭部隊 已開抵台灣

【南平十二日中央社電】軍息：開往台灣之憲兵第一批先頭部隊，全體官兵，六日自福州乘摩托帆船出發，八日上午三時，在台灣之淡水登陸，當日傍晚五時，進抵台北，青年軍二○八師黃珍吾部，將於本月下旬自福州登輪赴台。

博羅 繳械 完畢

【重慶十二日中央社電】軍委會發表：（一）我曲江運澤，羅守義等部，由茲陽向濟南前進，十月九日已進抵泰安。（二）我余漢謀司令長官所屬部隊，於九月八日解除粵省東江北岸博羅日軍之武裝，即解除完竣。（三）據孫連仲司令長官電稱：本戰區受降典禮，已於十月十日上午十時，在北平太和殿舉行，由平津地區日本官兵善後連絡部部長根本博中將於降書上簽字，及受領證上簽字。

美衆議院表決 中印移民法案

【華盛頓十日中央社合衆電】美衆院今以口頭表決，通過法案，允印人與華人享有相同之移民律，即每年一百人。該案現已送往參院，並獲杜魯門及國務院之支持。

丹麥已批准 聯合國憲章

【華盛頓十一日中央社美新聞處電】美國務院十日宣稱：丹麥駐美公使考夫曼，昨以丹麥批准聯合國憲章及國際法院規章之文書交與美國務院，丹麥係對憲章完成此項必要行動之第十二個國家。已交該憲章批准書之國家，依次開列於下：美，法，多明尼加，尼加拉爪，紐西蘭，巴西，阿根廷，薩爾瓦多，海地，中國，土耳其及丹麥。

日艦隊近況

【東京十一日美國新聞處電】國際新聞通訊社來電談及現日日本海軍之情形：一九四一年十二月七日以傲慢之姿態向全世界盟國海軍開火之日本海軍，在軍令部，及帝國艦隊機構取消後，已減至寥寥無幾。昔日之偉大帝國艦隊，現在只遺留海軍省衙門及擁有小艦艇之地區艦隊。各海軍司令部將于數週後取消，而海軍部本身或將于本年底在日本海軍清算完畢之後，宣告解體。此等于美國參謀總部之日軍令部已停止行使職權，因其係一設計機構，而現在已無計可設。日本之東南區艦隊以拉布爾爲基地，第十區艦隊駐在星加坡，此等戰艦，皆用來載運日兵還國。日本雖然運輸省徵用一批船隻，但整個日本海軍，只有運輸艦一百一百十三艘，共計十萬噸，可載海軍隊數萬人。海軍將官，校官及其他官佐繼續工作，翻弄文件，以完成海軍之復員計劃，海軍人員已減至一萬三千人，用以配備裝運日兵回國之船隻。

美共產黨委員 宣告脫離黨籍 認共產目的與自由衝突

【紐約十一日中央社專電】今日各報均以顯著地位，刊載共產黨報「每日工人」報董事長兼總編輯波藤斯辭職，及重返信仰天主教之新聞。波氏退出共黨之原因，據其自稱：乃共產黨與天主教不合，共產黨目的在成立控制人類精神之專制，與宗教及其眞正自由不斷衝突。波氏現年五十四歲，一九三五年加入共黨，前曾從事於勞工運動多年，近六年來，爲共黨全國委員會委員。

美華航運將復 已有兩輪開來

【紐約十一日中央社專電】美商業什誌稱：美戰時航運管理局近令舊金山之美總統輪船公司及美國郵船公司，擬定恢復美西岸至中國間航運之計劃，一俟輪船公司免覺美出口商將在貨運之市場後，對華貿易，可望立即恢復。同時，舊金山某航運管理局司，預料美荷英航運公司，即將爲日本戰前海運從事競爭，日本戰前海運擁有太平洋沿岸及東方貿易之半數。

【華盛頓十一日中央社合衆電】美戰時航運管理局拒絕評論舊金山方面所傳對中國商運已續有規定之說。國務院稱：衆信已有載運貨物及少數旅客之船隻兩艘駛華，且已訂定本月內續有航輪駛出，但表示尙無其他消息。

中美聯合參謀會報 有功人員受勛盛典

【重慶十二日中央社電】我政府各軍事首腦部，及中國戰區美軍總部，今日上午九時，假美軍總部舉行頒發中美聯合參謀會報有功人員勛章典禮。我由軍政部陳部長誠代表，美國由美軍代總司令斯特拉梅耶將軍代表，授勛典禮開始，首由中國政府代表陳誠部長致詞，對會報中之美方人員，備加讚揚。嗣由美國政府代表斯特拉特梅耶將軍授勛，我受勛者計有美軍參謀長馬道克斯少將等廿員，我受勛者計商參軍長震等十一員。頒獎前並由方宣讀獎狀，對各出力人員之功績，表彰備致，十時禮成，美受勛人員參謀長馬道克斯少將，獲特種領綬寶鼎勛章；前代理參謀長麥羅斯少將，第五科科長奧姆斯嗬少將，第一科科長克拉克上校，第三戰區設計組組長威廉遠上校，第三科科長麥克隆寶上校，第四科科長達敦上校，第二科科長狄開上校，第一空軍參謀長麥克勳少將，（以上各員，均獲特種領綬寶鼎勛章），第四科科員蓄陀上校，戰區設計組組長發些上校，第一科科員尼克斯上校，（以上各員，均獲特種襟綬附勛表寶鼎勛章）。前第三科科長葛里得羅上校，第三科空員克恩上校，（以上各員均獲特種襟綬附勛表雲麾勛章）。第三科科員加勒中校，參謀處秘書弼森中校，戰略指揮部科員司帶文斯中校，第一科科員艾克法爾上尉，及秘書麥克季文上尉，（以上各員，均獲襟綬附勛表雲麾勛章。）中國綬勛人員爲參軍長商震將軍，軍令部劉副次長斐，軍政部兪次長大維，航空委員會周主任至柔，後勤司令部端木副司令傑，朱參軍世明，（以上各員，均獲），鄭廳長介民，張廳長雯鈞，後勤司令部參謀長世禮，何副參謀長恩綬，（以上各員，均獲襟綬武功勛章），軍令部廉處長君，獲襟綬武功勛章。

經杭州返國 十四航空隊官兵 在西子湖畔休養數週

【杭州十二日中央社電】駐遠東之美十四航空隊官兵千五百人，將結續飛杭，在西子湖畔作數週休養然後返國。該隊首批人員篇炎四架，於日昨飛抵橋機場。

南京火炬巡行 五十年來罕見

【南京十二日中央社電】京市於紀念國慶慶祝勝利之第三日舉行五萬餘人之火炬遊行，燈飾輝煌，有過上元景色。街頭十，佈於遊行之市民主要街道，因之斷絕交通四小時。此種盛況，爲五十年來所罕見。

【南京十一日中央社電】南京各界十一日下午一時分區舉行慰勞國軍盟軍及抗戰軍人家屬大會。由馬市長紹俊等分別前往各地主持，携有豬牛啤酒紙烟等大批禮品。

冀省府 籌備返平

【北平十一日中央社電】冀省府孫主席，前派財政廳長施奎齡及高委員隨前進指揮所來平，籌備返省事宜，大致就緒，決定十二日先在平市外交大樓，開始辦公，暫成立政務軍事兩處，辦理各項接收事宜。

武漢設處 接轉空運

【漢口十一日中央社電】軍委會戰時運輸局武漢區辦事處，已於五日在漢設立空運接轉處，暫由該局武漢區辦事處長龔學遂兼任，業經請第六戰區長官部撥調卡車百輛，辦理接轉運輸。

菲奸二千 即將受審

【馬尼刺十一日中央社美新聞處電】菲戰犯檢察長培那道今日稱：菲人二千人，將自十一月起以叛國罪受審。首先受審者將爲前國防部長，曾在日人手下任多種職務之薛宗，薛宗曾以書面及口頭告菲人，日人正從事「聖戰」。美人于五十年內決難重返菲島。

佔領日韓兵力廿萬

【東京十一日美國新聞處電】今日此間盟軍總部宣稱：由今日起，六個月內，在日本及朝鮮之佔領軍需要二十萬人。由太平洋區遣國之美軍，每月二十萬人。明年三月底止，返國軍隊將達一百廿五萬人。太平洋全區只餘美軍約四十萬人。麥克阿瑟將軍前估計僅日本一地需要佔領軍二十萬人，但今日之宣佈：將此數字減低兩師團（約三萬人）此等軍隊將調往朝鮮。

英軍艦一批 將借與我國

【倫敦十一日中央社專電】英國政府同意未來借我海軍以小型巡洋艦一艘，及護航驅逐艦若干艘。此消息爲海軍部財政秘書達林代爾於慰華委員會主辦之雙十節晚宴席間所報告者。

社論

提高人民生活水準

戰事既告勝利結束，提高人民生活水準成爲舉國一致的要求。現在國家經濟，尚未復入常軌，一時還不能實現；但我們既已列爲四大强國之一，如何發展國民經濟，提高人民生活水準，以及生活水準應提至何種程度，殊值得我們研討。

所謂生活水準，原有兩種涵義：一指社會生活而言，一是包括人類生活的各方面——經濟生活、家庭生活、戀愛生活、倫理生活以至藝術生活等等。我們所指的，是單純的經濟生活而言。通常所謂生活程度是指第二種，但未能脫第一種意義。生活水準不僅在範圍方面有如此的差異，在性質上也可分爲兩種：第一種是指人們實際所享受的，也可說是現實的，第二種是指人們爲增進工作效能應有的生活，這是一種希冀的理想標準。我們所說的是第一種，照事實情況可分爲四等級：一、貧窮級——即多是受飢饉與受人振濟的人；二、生存級——即僅可獲得生活必需品享受，幾無力應付社會性需要的人；三、健康級與舒適級——即不但可以獲得生活上的必需品，且有餘力謀取舒適高尚的生活，和子女教育的完全，適當娛樂和自身發展的人。四、奢侈級——即過着極安適的豐富生活的人。大致言之，則一二兩類爲水準以下的生活；三四兩類爲水準以上生活。

戰前我國同胞大部過着饑餓的生活，僅能獲得最低限度必需品的享受，能過着舒適生活的已是少數，過奢侈生活的更是微乎其微。所以我們戰後必須使每一個人都能過着水準的生活，使一般在貧窮綫下掙扎的同胞，都能獲得他們生活所必需，且有餘力謀取舒適高尚的生活與子女教育的完全，適當的娛樂和自身的發展。

然而，決定每個人的生活的是整個社會，因爲整個社會的生活水準高，則各個人直接間接都受其惠；反之，整個社會貧乏，亦無有不受其影響者。整個社會的生活程度，是由於三個原因所造成的，一是人口數量；二是可利用的土地或資源；三是人技術的程度。在某一社會中，如果是人口適中，資源富饒，技術發達，則這一社會所獲的生活資料定然豐富；反之，該社會的一般生活定然低落。換句話說，整個社會的生活程度，就是一個生產問題，因此我們要提高人民生活水準，先決問題就是應該調節人口，開發資源，發展技術人才，不能夠達到這幾個目標，提高生活水準實在無從談起，只有使一般國民的生活比前更加痛苦罷了。

每日畫刊　芷江納降記（一）

（一）八月廿一日中國代表在芷江向日洽降代表團提出之受降條欵，係由中國陸軍總司令何應欽將軍所擬定。

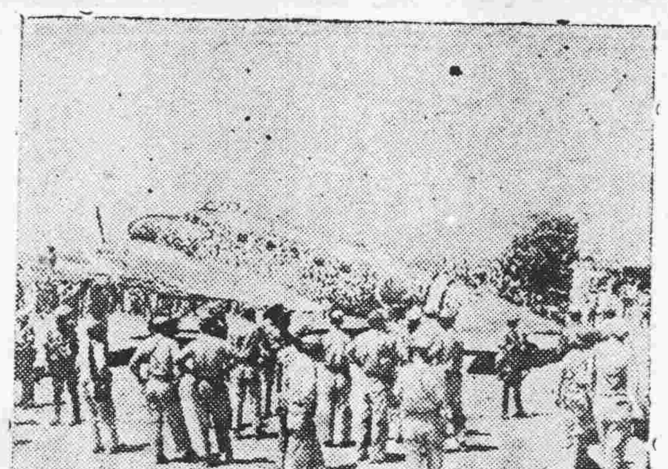

（二）日特使團抵芷江時，中國當局僅派一下級官佐抵機場接待，日代表等均穿全副軍服。

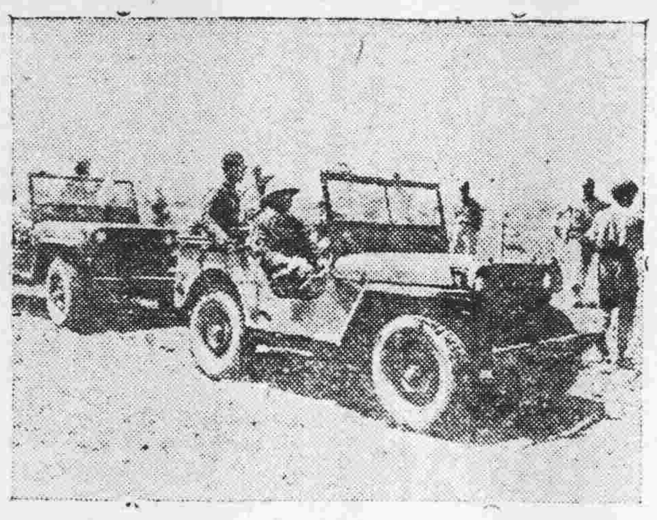

（三）日最高代表今井率領其隨員乘坐插有白旗之吉普車出芷江機場，至華軍營舍。

（四）日投降使節抵芷江，行經華軍兵營地區，先行者爲今井。（未完）

麥帥訓令幣原 迅速改革日本
日皇命近衛改憲法

【東京十一日中央社美新聞處電】麥帥今與幣原首次會晤，並給予廣泛社會及政治改革之訓令，從事此等改革必須使教育崇尚自由主義，取消政府之一切秘密警察，修改工業獨占制。麥帥並謂：日政府須採取迅速與有力之行動，解決人民之衣食住問題，防止普遍之飢饉疾病與社會不安。總部本日並令日政府于九十日內，報告其一切外滙財產，包括皇室在外國之財產等。麥帥要求改革日本之傳統社會秩序，並予幣原以五點計劃。麥帥告幣原稱：余希望閣下儘速進行此事，此等改革，需要憲法之改革，採自由主義，授婦女以選舉權鼓勵勞工結合，使學校施行自由教育，以及取消使人民經常恐懼之制度。每日新聞稱：北海道之煤礦罷工，已爲幣原政府增加難題。該處煤產已由正常之每月一百廿萬噸，降至五十萬噸，且續下降。

幣原反對近衛新職

【東京十一日中央社專電】日皇今日下午任命近衛文麿，爲修改日本憲法之特別委員會主任委員。各委員將由近衛指定。近衛此次担任之新職，猶如作內大臣木戶之特別助理，在皇宮內獲有特別地位。據悉：幣原首相對近衛新職，表示堅決反對，蓋因此種委員會，可能於今後數月內，使內閣黯然無力也。幣原前於招待盟國記者時，曾宣佈日本憲法，不需修改，僅作新注釋，仍可應用，重要之點，在於近衛今日被任新職，恰與麥克阿瑟元帥發表文告稱：渠今日下午與幣原談話時，令幣原修改日本憲法，刪除狹窄之成見相反。

【東京十一日中央社記者宋德和電】日皇本日任命近衛爲內大臣木戶幸一之特別助理。皇室拒絕評論近衛之新職，然亦不否認近衛新職將負修收改憲法任務之猜測，近衛與皇室極相接近，且爲日本幕後重要政界人物之一，中央社記者一週前曾訪問近衛，討論日皇表示近衛將設法修改憲法，使日皇能有運用權力之一項問題。近衛答稱：渠信日本憲法僅須作少數根本之修改即可建立民主政治，使波茨坦宣言之民主政府條欵，得以實施。

美佔領軍設八個單位
根絕學校軍國主義思想

【東京十一日中央社美新聞處電】麥克阿瑟元帥本日宣佈：麥克佔領軍中，設立八個新特別單位，其一部份責任，爲調查日本進出口，並調查生產分配，穩定物價及軍需工廠復員等情狀。新成立之單位，將與日本學校及宗教與民間宣傳組織取得聯繫，以便日本人民確知其所負之戰爭責任，並保證軍國主義思想絕跡於學校。各單位將調查日本及朝鮮交通組織情形，並使麥克阿瑟元帥獲悉日本民衆政府之內部體制，對消除「封建及極權方式」提供建議，此外並建議處置日本現有麻醉藥品及未來管制其生產之方策。

盟國將令日本嚴格賠償

【達拉斯十一日中央社美新聞處電】盟國賠償委員會美代表鮑來昨稱：盟國將令日本嚴格賠償。渠擬于十月十八日飛東京，對日本應担負之物資賠償，作分步調查，擬勾留東京六十日。

【東京十一日中央社路透電】麥克阿瑟元帥，本日令日本政府，于九十日內，將日本所有之外匯財產（包括屬於政府皇室及私人者）作一報告。

【華盛頓十一日中央社合衆電】美參院外委會主席康納利告參院稱：美不同意四國共管日本，十月末集會，盟國委會僅爲佔領日本之顧問組織，中澳兩國乃首先正式接受美邀約十月一日於華府集會討論設立顧問委會事宜者。

【華盛頓十一日中央社美新處電】澳洲駐美公使艾格斯頓本日代表該國接受美國之邀請，參加定廿三日在華府舉行之盟國對日問題諮詢大會。

下屆世運在英舉行

【巴黎的摩爾十一日中央社美新聞處電】世界奧林匹克委會副主席艾斯特朗在此聲稱：該委會預于一九四八年之奧林匹克運動會，將選定在倫敦舉行。

建立國際貿易工業標準方式
標準調委會集會商討

【紐約九日中央社專電】聯合標準調整委員會，昨在紐約首次集會，商討建立國際貿易工業標準之方式。出席者爲我國，澳，比，巴，加，丹，紐，法，英，墨，挪，紐，南，非，美，及蘇聯可能參加，唯尚未派定代表。我國代表爲經濟部工業標準委員會主任秘書向賢德博士，盟國供應委員會之王孝華爲其助理。本次大會，在擬定組織程序，以爲明春建立國際標準機構，奠定基礎。該會會員暫限聯合國簽字國，但正式召集時，可望允許原屬軸心之各國參加。

【紐約十日中央社專電】聯合國度量衡標準聯繫委員會，業已三日在此間開會，商討籌設國際度量衡標準永久機構之各項事宜。該機構之會章，現已草訂，改名爲國際度量衡聯繫會會章，草案分以英文，法文，中文，西班牙文及葡萄牙文出之。據悉：此項組織程序，先將通呈明春倫敦會議加以核准。據本社所得消息：我國代表對於一切工業生產之度量衡制，決作非正式之建議，認爲應將米突制和美英度量衡制加以調整。此項提議據悉：將交付倫敦會議討論。同時我國代表向賢德已被選爲執行委員會委員之一，該委員會係由我，美，英，法，巴，西，加拿大六國代表所組成，此外向氏亦爲會章起草委員之一，大會將於明日閉幕。

越南南部日越衝突

【西貢十日中央社美新聞處電】越南南部數地區之日人，與越民族運動者，於本日發生武裝衝突，東南亞日軍司令寺內壽一，向盟軍司令提出一報告稱：西貢附近車站方面，越民族運動者八十名，及日本人十三名遭槍殺。此次衝突實係由於向日本哨兵作「不法之挑釁」後所起者。

美繼續備戰
與外交政策有密切關係
馬歇爾主張

【紐約十一日中央社專電】馬歇爾元帥關於美國在戰爭及和平報告中之廣泛討論，尤其對於渠解釋美國需要一種永久與現實之國防一事爲然。紐約報紙社論一般均贊成馬歇爾所提美國繼續備戰之主張。紐約時報稱：是項報告，爲最近重要文件之一，並認爲一切有思想之美國人，均應予一讀。先鋒論壇報稱：此一報告，有加以研究與注意之必要，一般均指出馬歇爾於報告中，強調美國準備之兩項要點：（一）加強科學研究，（二）除少量常備軍之外，尚應有以普遍軍事訓練爲基礎之和平時期國民軍，各方重視，此乃馬氏聲言，國務院官員亦深感目前採取普遍軍訓，將大足以加強美國在最後和平談判及共建之純正世界機構，以處理國際爭執一項努力中之地位。換言之，馬歇爾強調一切之武力與其外交政策，有至切密之關係。一般均認爲馬歇爾所以特別注重普遍軍訓，係因目前美國之內，對於未來之軍事政策，意見紛歧。普美國政界及其他人士，將少人反對加強科學研究，一般民衆及國會議員，對於平時軍訓問題，則意見紛歧。馬歇爾力促執行普遍軍訓，勿稍延宕，此舉在未來國會辯論中，足予陸軍之計劃以強力支持。

青年軍授旗

【南鄭十一日中央社電】南鄭之青年遠征軍二〇六師，於國慶日舉行國府授旗典禮。該師全體官兵一萬四千餘人，均集中南鄭營地，參加盛典。由李宗仁主持。李氏領導行禮後，親以二〇六師師旗，由勝利台上授予師長方先覺，開旗三面，分授該師二一六團，六一七團，六一八團各團長，至莊嚴隆重，旋即開始檢閱，並致詞勗勉。

漢奸三人伏法

【太原八日中央社電】（遲到）前偽山西產業自衛隊長史葆生，認賊作父，組織鐵血團，並任吳指羊爲親衛隊長，在太原西山一帶殺害慶工百餘，從軍青年被俘者，備受虐待，且有二人被殺。史逆兄弟化名王仁義，王義，企圖逍遙法外，經當局發覺，史逆兄弟與吳指羊，一併拘獲，已於日前槍決。

紗布登記辦法廢止

【重慶十二日中央社電】財政部前頒「棉紗及布匹登記辦法」，業經呈准行政院予以廢止，并規定川，陝，豫，鄂四省各實施地區棉紗布匹之存貨入口及轉運，一律自九月二十日起停止辦理登記手續。又「陝豫鄂三省棉紗管制要點」及「棉花購銷運存限報辦法」，均自本年十月一日起停止實施，并將「陝西省查獲私棉全部價款充獎辦法」同時廢止，均經行政院核准備案。

田賦豁免嚴禁強征

【重慶十二日中央社電】中央爲體恤收復區人民艱苦，曾於勝利日明令豁免田賦一年，近日迭有非正規部隊於田賦豁免後，仍在收復區非法強制征收糧食，不僅有失中央德意，抑且違背政府法令，聞已由田賦署分別電請各戰區司令官，各省主席及市長，隨時查明制止，從嚴究辦。

熊式輝在平飛東北履新

【北平十二日中央社電】委員長東北行營主任熊式輝，行營政治委員會委員兼長春鐵路副監事長莫德惠，外交部東北特派員蔣經國，及東北行營官員等百餘人，十日下午四時由渝飛抵北平後，連日往訪中央在平各機關首長，茲已事畢，於十二日上午十時分搭飛機三架，由北平南苑機場起飛，赴東北履新。

京市制定辦法積極清理地權

【南京十二日中央社電】京市地權亟待清理，市府依政院所頒收復區地權清理辦法規定，制訂施行細則，即日公佈施行。規定日偽對公私有土地，包括地上原有建築物所爲之處分，一律無效，私地經日偽沒收收管或出租者，原地主應提出產權確證或取具相當保証，經証實後，准予發還，如經日偽增加建築物者，應由原地主繳價承購，否則依法征收其土地。公地經日偽收領收租者，一律無效，在戰前舉辦土地登記區域已領之地權書狀須一律呈地政局查驗發還，其經界毀損變更者，由地政局重加勘測，或依法實行土地重劃。

京滬漢滙欵郵滙局恢復

【重慶十二日中央社電】郵政儲金滙業局已自九日起承滙上海，南京，鎮江，無錫，蘇州，漢口等地滙欵。上海每人每日可滙二萬元，漢口一千元，其餘各地可滙一萬元。滙水上海，南京，漢口爲百分之二十，餘爲百分之二十五。

賴伐爾延緩行刑

【巴黎十一日中央社美新聞處電】法司法部官員本日告合衆社記者稱：賴伐爾死刑將延至戴高樂將軍明日自比利時返國，對韓案詳細審閱後，始予執行。然戴高樂將軍可能「否決」判決，唯須證明訟訴手續，曾受不良方面之影響。」

泰華僑沉寂渡國慶

【曼谷十一日中央社專電】曼谷僑胞，昨日於沉寂中，渡過北戰場之首屆雙十節。蓋恐再度引起衝突，唯一之慶祝表示，僅華僑與荷蘭戰俘舉行足球比賽，募欵接濟戰俘及華工。

緬甸華僑代表向孫軍長獻旗

【本市訊】緬北歸僑代表，林文炳先生，日前由滇支那乘機至柳州轉來本市，下榻愛群大酒店。據林氏談：此次彼係代表緬甸三十萬華僑，向孫軍長獻旗致敬，因新一軍在緬北對華僑愛護備至，在密支那，八莫南坎等地，從砲火的廢墟中，建築華僑新村，撫輯無家可歸難僑，創辦華僑學校教育華僑子弟，故爲全緬僑胞所愛戴，新一軍移駐廣州，緬甸華僑已有所聞，故特公推本人專程來粵致敬，所攜之據我僑愛鄉錦旗一面，已于昨（十二）日下午赴新一軍司令部恭獻孫將軍收納，孫將軍對緬僑生活，甚爲懸系，對華僑學校近況，尤爲關切，並謂將盡力助之發展，

日軍放火焚燒黃沙車站車卡

【粵訊】粵漢鐵路廣州源潭段通車後，記者爲詳悉該段行車情形暨開行時間，收費額等情形，昨（十二）日特訪黃沙車站站長李權燊，除將該情況另稿發表外，適與李站長暢談間，忽站內一車卡突然起火，李局長當即動員人員，一面撲滅火勢，一面電消防隊暨黃沙分局報告，消防隊即派員前來撲火，黃沙分局楊管警局員史平，亦同時率領警士前來維持秩序，歷三十分鐘，火勢漸慢，忽另一車卡又突然起火，該站職員即發覺第二次起火原因，係由日兵三人所施放，楊局員一面派員救火，一面追捕該放火之日兵三人，時因秩序紛亂，祇能將日兵一人捕獲，餘二名則已混入其餘行列中，致各人暫時無法認出。消防隊于三時許將火熄滅收隊，楊局員即將該日兵帶返分局詢問，惟以言語不通，當時祇得知其姓名爲藤崗波，事後即解交德局辦理。又查第一處已燒燬之車卡除已燒燬無法分明內物品外，計有若干機件，及雜製用具，第二處起火之車卡旁，拚有大罐大電油桶，惟未悉有無電油。又悉該批日軍，係准備今（十三）日解送河南集中營者，或即因此而放火。

阿瓦羅斯將軍崛起
已掌握阿根廷實權

【倍諾斯愛勒斯十二日美新聞處電】自此間今日發出之新聞電稱：阿根廷陸軍以其代表阿瓦羅斯將軍統治阿根廷，代替前握實權之柏倫上校任軍政部長。阿瓦羅斯爲阿京近郊德馬約駐防軍之司令。軍政部長爲柏倫最近放棄之三要職中之一，新聞電文稱：阿根廷海軍要求政府總辭職，將國政交與最高法院接管者。即軍政府首腦法勸爾將軍，仍似總統，惟彼事實上聽命于阿瓦羅斯將軍。據美聯社稱：阿根廷報紙之限制，已有顯著之放寬，昨日報紙刊載關于柏倫下台及其他政局發展之消息，頗爲詳細。新近爲柏倫所捕之大學教授及學生，殆已全部釋放。法勸爾之閣員，昨日開閣議，決定大選于明年四月一日舉行，選舉總統。美國務卿貝爾納斯今日在記者招待會中宣稱：柏倫之辭職，甚爲重要及值得注意，蓋美政府對于阿根廷人民有深厚之友誼及極其尊重也。貝氏續稱：美政府對阿根廷之政局，甚爲關切，希望政局之推移使成爲美國良友之阿國人民度幹康樂之生活。

吳子祥不日抵省

【中央社訊】粵海關貨物稅局定遷設廣州辦公，吳局長子祥昨已派秘書張殿昌等先行抵省，籌辦接收及復局工作，吳氏本人亦將於週內到達。

李耀祥等赴港洽商廣九路通車問題

【專訊】廣九鐵路已決定本月十五日全線通車，港方特派來省會商代表歷臣氏，業已議決圓滿，於前（十）日返港。頃查今後行車各項事宜，亟待切實視察規劃，因此特派該局李副局長耀祥，及路局高級職員文伯常，於昨（十二）日赴港視察洽商一切。

設臨時大學補習班
收容專上失學學生

【重慶十一日中央社電】關於收復區敵偽所設專科以上學校學生之處理問題，前經教育善後復員會議議決，予以登記甄審及補習，閱教部已根據此項決議，呈請政府核定於平津滬京四處，各設臨時大學補習班一所，辦理收復區專科以上學校失學學生之登記甄審與補習，必要時并將在武漢及廣州各增設一所，教部業經案擬具臨時大學補習班辦法，日內即可公佈辦理。

論英國的亞洲政策

沙溪譯

論述英國的亞洲政策時，這些問題，都已聯繫起來，成爲英國的優勢的意見，那就是：第一、英國必須竭盡其努力，奪取其過去所控有的一切可能的經濟權益，第二、在他的殖民帝國圈內，保持一種特權地位，並盡其可能，在聯合王國與英國屬領之間，建立帝國優先貿易制度。後者，當一九四四年四月廿一日，邱吉爾在下院演說帝國政策時，表示得最爲明顯，這事曾引起下院兩天的激辯的邱吉爾對下院說：「我要求保留大西洋憲章第四條，「尊重各國的既得權益，」這節使英美得以平等之地位進行貿易與原料之交換，爲「各國所樂於接受。」英首相又說，這些話是特意爲下院與自治領各國保留者，使他得以充分可能權利與自由，研討帝國優先權的問題，他又強調他不同意英美互助協定第七條的規定（簽約國對戰後問題的討論，得實助國際貿易的擴展，與清除國際商務問題的阻礙），他說：「在未得美總統的確切保証以前，英政府之撤銷帝國優先制度，實遠較美政府撤銷保護關稅壁壘爲難」。

更進一層，對於殖民帝國的保存，英國的行動較他的說話還更爲切實，可是這兩者都是同樣的一致，首先：也是最重要的，雖然地，英國是決定重行取得他控制印度經濟發展的權益；他並不打算鼓勵印度工業化，也不允許其他國家在印度市場上作平等的競爭。對於印度工業發展限制法的制定，對印度民族運動之決定予以削弱，以及爲什麼英國對權益的考慮，而必須置印度於繼續於殖民地地位的原因，已經在上期美亞雜誌中詳盡討論，這裏就不贅述。其次英國在亞洲保存殖民地制度的政策，又可從佔緬甸一事見出。據美國駐印度觀察家的可靠的報導中曾坦白指出，一九四三年至一九四四年中，英國並不急於在美中的援助之下，及早克復緬甸的事實可以見出。假如英國的最後目的是在絕對保全英國的利益，重建英國的統治的話，他們能不靠美國和中國軍隊或是緬甸人的幫忙，而以自立收回，那在和會席上，自可得以將緬甸歸還給他們。

英國對遠東殖民地問題，有一個極明確的表徵，即聯合國家至今都沒有制定任何計劃或政策，給以東南亞洲的人民以直接的支持，舉緬甸爲例，緬甸的強大民族主義者的活動，戰前老早存在，事實上由於日本人給予緬甸民族主義者的刺激，這種失敗顯得特別的嚴重，堆翻日本人給與他們的毫無意義的「獨立」，那還容易，而事實是，阿梅利（前印度事務大臣）最近所提出的是使緬甸成爲自治領，在這種條件之下，「獨立」的提供却已遠勝於英政府的自治領。大部份緬甸人可能不喜歡他們的日本「解放者」」，但也並非說，他們渴望重建英國的統治。

英國的不撰致慮亞洲戰前的政治狀態的改變，也表現在它拒絕商討將香港歸還中國的可能性，甚至於也有某些英國人，曾經公開表示他們恐懼一個強大的中國可能成爲「帝國主義」，企圖向東南亞洲擴展，它的勢力，他們以爲恐懼的是越南，馬來亞，緬甸，遲早會歸併爲中國「南方的四省」。而其實一般人都同意這樣的意見，以爲使得他們發出這種警言的真正的原因，却恐怕一個強大自由，民主的中國曾得顯然地鼓勵起殖民地國家的民族主義運動。某些英國官員也暗示出英國之所以不能讓權於印度政府的原因，是他們不能防止「外來」勢力楔入印度。並且還暗示出來說：中國和蘇聯是印度的鄰，以增強他們的論據。

另一方面，英國願望在亞洲建它戰前的狀態，同樣也表現在日本將來的政府形式的問題上頗；它希望日本仍然在政治上保存「穩定」與可信的狀態。英政府除掉對日本天皇有所評論之外，終在避免發表任何涉及戰後日本的文告。但至少有過一位「英國遠東問題專家」的話，在美國報紙上被引用過，他說：「英政府決不願樂見改變日本目前的政局，建立不穩定的共和制，以至引起過激的紛亂」。我們必須牢記，英國曾經經過一段長久的英日同盟的時期，此後又將它作爲平衡亞洲的力量，以反對蘇聯影響的擴張，反對美國的競爭以爲攻許殖民地民族主義運動的興起，去年里特爾頓上校不公平的遣說，就是最好的例証。他說：「美國推動了日本使它被迫進攻」，這正是英國感到失望之處，戰爭已經遍及太平洋，致使殖民地解放運動抬起了頭，而同時又充分表現了殖民地制度的脆弱。無疑地，英國會盡其可能援助擊敗日本的戰爭的。它正以作爲他帝國實力的威信作爲賭注。但這也並非說，保守的英政府不再希望保存一個「可信」的日本政府，使它作爲一種亞洲的平衡力量，一方面對抗美國的強大實力，另一方面對抗殖民地人民掀起的自由的要求。

所有這些因素，如英國必求重建殖民地制度，以維持本身的經濟力量。例如英國恐懼蘇中兩國對殖民地國家的影響，又如以一切可能利用的資源，以使與美國作經濟上之競爭等等，都使英國戰後的政治經濟政策，進入於一種公式性的英國政策，如我們已經看到的，這種政策的基本的觀念，可信因爲英國要保持他對抗美蘇的政策之故，它一定要求成爲一群小國的領袖國家，甚至其經濟政策可以較英帝國聯邦更爲密切相聯。官方的發言人曾經請求增強帝國的集權，使英國得以領導西歐集團，增強它的地位，以追求共同的政治經濟目的。例如，南非總理史末資將軍在一九四三年十一月所發表的著名演說中，就曾與美蘇比較，指出英國的弱勢，因此主張邀請斯堪的那維亞同家，荷蘭，比利時，加入爲英帝國的聯邦，由英國來鞏固他們的地位。某些同意這種提議的，更且暗示西歐集團，應擴大到包括德國，西班牙，葡萄牙在內。

國府授勛令

【重慶十二日中央社電】國民政府令：（三十四年十月十日），蔣宋美齡，孔宋藹齡，孫宋慶齡，馮李德全，何王文湘，陳譚祥，馬沈慧蓮，張藹眞，陳紀律，謝蘭郁，黃佩蘭，張惠文，唐國楨，趙淑嘉，潘張郁眞，吳黃卓群，呂曉道，周蕙，梁莊靜，錢用和，史良，劉清，楊曹孟君，徐鏡平，綸安娘，鄧穎超，黃郭秀儀，吳陳滴雲，吳菊芳，皮以書，薛方少文，谷陳白堅，李郭德潔，陳貞，王世靜，鈕黃梅仙，張馬育英，王孝英，張崔振華，陳孫祭卿，劉尊一，胡木蘭，陳吳嘉堤，倪斌君，張洪帖，揚光宇，徐張令儀，萬周長臨，孫陳淑英，王蕭德華，潘啓冠，王鄧淑儀，伍智梅，翁枕流，黎劍虹，龍顧英秋，傅劉芸生，趙鐵玫，黃振華，勞君展，許淑珍，陳杏容，熊芷，黃翠峰，李廠瑰，謝偉鶴，戴費馬利，王敏儀，岳寶琪，俞慶棠，馮雲仙，何艾齡，陳純康，薛月劍，鄭群嬋，費達生，潘瑜，張佳璇，周之廉，周劍，馬步瀟，居文陳慧君，程碧蘭，陳文耀，文思榮，趙一恒，金元騏，徐運篆，郁仙，曹克家，杜彥桐，熊重，孟陳益松，陳慶雲，李慧，劉綺文，陳瑞玉，彭湖，楊崇瑞，趙洪文國，各給予勝利勛章此令。

【重慶十二日中央社電】國民政府令（卅四年十月十日）胡適，梅貽琦，竺可楨，王星拱，臧啓芳，陸志韋，李士珍，各給予勝利勛章。此令。

【重慶十二日中央社電】國民政府令（卅四年十月十日）許世英，顏惠慶，李煜瀛，王正廷，張[illegible]，屈映光，盧作孚，劉鴻生，黃仁霖，各給予勝利勛章，此令。

【重慶十二日中央社電】國民政府令：（卅四年十月十日）張嘉璈，錢永銘，劉攻芸，宋漢章，貝祖貽，陳輝德，席德懋，卡壽孫，趙棣華，霍寶樹，王毅，李國欽，徐維明，各給予勝利勛章，此令。

【重慶十二日中央社電】國民政府十月十二日令：頒給余逕懷，王德謙二人四等景星勛章。按余王二氏，係自貢市商民，獻金均在千萬元以上，政府特頒給景星勛章，以資獎勵。

嚴禁歧視法幣 違者軍法從事
羅主席鍾鍔會銜佈告

【專訊】自廢止僞幣改用大洋後，一般不肖之徒又復乘機巧立名目，以達其搾取目的。例如輔幣竟被提高；有人從中由四鄉收買輔幣來廣州售賣，有時漲至七成，普通則爲八成，市面商人，則多方拒絕歧視法幣，而有所謂大頭，細頭，中華版，美鈔福建版之分，最歡迎則爲關金，除外則多被指爲假票，或不通用，因而引起不少糾紛。昨羅主席鍾特派員，爲此，特會銜發出佈告，嚴禁商民歧視法幣，違者以軍法從事。

省府籌設民食燃料平價購銷會
組織規程經省務會議修正通過

【中央社訊】粵省府第五次委員會議於十月九日舉行，主席羅卓英，出席委員李揚敬，杜梅和，姚寶猷，黃範一，詹朝陽，羅爲雄，羅香林，列席余主任俊賢，史院長延程，暨李東星，毛松年，陳國倫，黃雯，陳鴻漢，黃公安，首由李廳長揚敬，姚廳長寶猷，丘參事新民分別報告民政廳，教育廳建設廳暨省府重要工作情形，及廣州市政府召集各有關機關派員會商廣州市煤荒救急處置情形。會計處報告辦理行政院訓令催國防會議秘書廳函爲各機關財務處理，倘有不合之處，一遵照分別令行糾正一案，經核後，隨即討論決議下列重要各案。（一）委員兼民政廳長李揚敬提議，本省各縣市未成立鄉鎮民代表之鄉鎮，其鄉鎮長擬由縣市臨時參議會遴選合格人員四倍，送由縣市政府圈定委任，以昭慎重，請公決案，決議。由縣市長約集縣市黨部，縣市臨時參議會，縣市政府會同決定後，由縣市政府委任。（二）主席交議據會計處簽以本府駐粵辦事處經費，擬議撥發該處經費生活費及公糧辦法，請核示等情，擬請公決案，決議，交財政廳審查。（三）主席交議，據委員兼財政廳長杜梅和報告，召集各有關機關派員會商籌設廣州民食燃料平價購銷委員會經過，並擬具組織規程草案，提請公決案，決議，委員會照案通過，此規程修正通過如下：

廣州民食燃料平價購銷委員會組織規程

第一條　廣東省政府爲安定廣州人民生活平價供應民食，燃料。特設廣州民食，燃料平價購銷委員會。

第二條　本委員會設委員七人，由廣東省政府，廣東省黨部，廣州市政府，廣州特別市黨部，廣東省銀行，廣州市銀行，廣東省臨時參議會，各推代表一人，報請省政府派充之。

第三條　本委員會設主任委員一人，由廣東省政府就委員中指派之，負責處理日常事務，對外代表本會。

第四條　本委員會之職權如左：一、購銷政策之決定事項。二、購銷業務之委託及監督事項。三、購銷辦法之審定事項。四、購銷資金之籌集運用保管事項。五、盈虧之審查撥補事項。

第五條　本委員會不直接經管業務，暫以委託方式，委託省市現有營運物資機構，負責辦運銷售，其損益仍由本會計算，報請省政府負責。

第六條　本委員會因執行平價購銷業務所需資金，得向廣東省銀行，廣州市銀行，及國家銀行借貸，必要時并得請廣東省政府爲保證人。

第七條　本委員會設秘書一人，會計主任一人，承主任委員之命，分掌文書，會議紀錄，及會計事務，辦事員若干人，均暫由各有關機關借調人員担任。

第八條　本委員會每星期開會一次，遇必要時，得由主任委員召集臨時會議。

第九條　本委員會開會時，以主任委員爲主席，主席因事缺席時，得由委員中互推一人爲臨時主席，委員因事不能出席，得以書面委託代表出席。

第十條　本委員會以委員過半數之出席開會，經出席委員過半數之同意決議可否，同數時取決於主席。

第十一條　本委員會會議事紀錄應按期呈報廣東省政府備案。

第十二條　本規程呈奉省政府核定後施行，修正時同。

平抑物價會
社會處昨開會議決定 市銀行規劃公價配售

【中央社訊】廣東省社會處爲商討平抑物價辦法，以便强制執行起見，特於昨（十二）日在該處會議廳舉行平抑物價會議，被邀參加者有省市黨部、省市政府、省參議會、救濟會、市商會、工會等，並即席決定組織廣州市平抑物價委員會，對於平抑物價標準等問題有所決定。

【專訪】廣州市銀行自成立開業後對各種業務，已積極展開。○頃查該行爲利便平民提匯靈活，各地金融之溝通，現已進行與省內外各屬之省銀行分支行舉行聯匯，其辦法手續，現在洽商中，不日當可實行。記者昨日訪晤該行負責人。據談本行鑑於市面物價，狂漲未已，影響平民生計，至重且大，故刻正計劃一種業務，協助有關當局，切實平抑物價，如日常必需米柴油鹽之類，將來擬由行撥款直接採購，以合理的公價配售，俾一般平民，得到實惠，而收實際平抑物價之效，俟籌備就緒，當可與各機關組織之糧食燃料評價會密切合作實施。

集中營內日軍生活
當局攝成影片

【中央社訊】第二方面軍處長郭炳祺，爲使全國各界明瞭日軍在集中營之一切生活情形，特於點驗日軍之第三日，帶同該方面軍攝影員李景開及中央電影攝影師程澤霖前往攝取影片，以便將來公開展覽及放影云。

祝秀俠接任市府秘書長

【專訊】廣州市政府秘書長一職，前由地政局長黃仲樑氏兼代，最近中央明令發表，簡派祝秀俠充任。祝氏於九日由渝乘機來粵，昨（十二）日正式到任，并出席市政會議。記者於午後晉謁，當蒙延見，祝氏對重慶近況，教育復員諸端，均有論列，最後祝氏表示，須與新聞界多多聯絡，以資推進市政。

獻金救濟會議 行商即席認獻

【本市訊】廣州特別市黨部陳主任委員策，發動市民獻金救濟運動，經迭紀前報，該部依照原定步驟，於昨（十二）日下午二時，召集本市有關各機關，及各界代表，在該部大禮堂舉行市民獻金救濟運動會議。到會者：有市政府代表鄒其光，新一軍政治部代表陳劍科，市警察局長李國俊，市緊急救濟委員會代表邵明耀，袁良驄，市社會局代表張學通，暨各界代表雲逢銓等七十餘人，濟濟一堂，異常歡洽，陳主任委員親任主席，致開會詞後，旋開始討論，與會代表對獻金救濟運動，熱烈贊同，經決定擴大宣傳設置獻金台等要案，席間行商代表踴躍認獻鉅金，一俟定期舉行，當即自動赴獻，關將來所得獻金，全部彙送市緊急救濟委員會統一支配。

【本市訊】廣州特別市黨部自發動市民獻金救濟運動後，進行異常積極，聞新一軍孫軍長立人，及政治部主任葛南杉，以該部發起獻金救濟運動，甚屬需要，至深敬佩，決由該部發起響應將新一軍印緬戰及滇南會師「勝利之路」影片，商交本市各大影院每場加映，將全部收入捐獻救濟之用。茲將該部代電陳主委原文採錄如下：

廣州特別市黨部陳主任委員勛鑒，廣州淪陷七載，受敵蹂躪，創鉅重深，漏野哀鴻，貴部憫念流離，發起市民獻金救濟運動，扶危救病，澤及貧黎，至深敬佩，本部爲響應貴部獻金救濟運動，用勵義舉，特商准本市各大影院每場加映本軍印緬戰鬥及滇南會師「勝利之路」影片，將加映收入全部捐獻，用資救濟，除電廣州緊急救濟委員會會辦外，謹電查照。新一軍政治部主任葛南杉酉元印。

市黨部陳主委歡宴工作人員
致詞勗勉建設廣州

【本市訊】廣州特別市黨部陳主任委員，以該部工作同志，過去在地下工作，冒犯難達成任務，表現黨的犧牲奮鬥精神，至爲欣慰，現值慶祝國慶暨抗戰勝利，特於昨十一晚在該黨部禮堂歡讌工作人員，歡迎大會職員，藉表慰勞慶祝。計參加者：有各委員及全體工作人員，社會服務隊各大隊長副，席終，并由名音樂家演奏歌樂助慶，情形異常熱鬧，席間陳主任委員致詞勗勉各位委員各位工作同志各工作人員，莫不感奮。茲採錄訓詞如下：

同志本人自回市以來，因黨政設施，百廢待舉，日無暇晷，今乘慶祝國慶暨抗戰勝利之日，濟濟一堂，歡然聚餐，中心愉快，莫可言狀，回溯本部過去地下工作時期，各工作全志在沈家杰、陳汝超兩委員領導下，潛伏敵後，出生入死，與敵僞奸匪艱苦搏鬥，用能在陷區內表現黨的犧牲奮鬥精神，加强民衆對黨的認識與信仰，本人表示萬分欣慰與衷心感謝。今日雖然抗戰勝利，國土重光，但建國大業，尚未完成，希望大家仍舊保持在敵後犧牲搏鬥精神，更加發揚蹈勵，各盡所能，提高工作效率。爲民前鋒，對於今後一切市政設施，本部應毫不客氣，站在領導地位，監督指導，以表現黨的力量，使民衆認識本黨，確能爲其謀福利。綜計本部自公開活動後，所發動工作，茲舉其犖犖大者，爲各同志告：

（一）推行清潔，整飭市容——自去月廿七日發動全市大清潔以來賴各機關團體及市民協助，業將全市積穢，大部廓除，敵僞一切荒謬宣傳，文字壁畫，亦一律洗刷淨盡。近以市面間有霍亂發生，已派出本部社會服務隊，協同市衛生局普遍舉行强迫市民注射，以期撲滅霍亂，維護市民健康。

（二）發動各界獻金救濟——國土雖慶重光，惟市民久經塗炭，瘡痍滿目，哀鴻遍野，義民難民，亟待救濟，本部所發動組織之緊急救濟會，荷蒙美英各盟國慈善團體，慨捐巨款，已開始實施急賑。現爲策動各界共同努力起見，定于本月十二日在本部召集各界代表商討獻金救濟辦法，希望在最短期內，務使全市義民難民，有屋住，有衣穿，有飯吃，幼有所養，老有所歸，街無流丐，野無遺骸，本人當盡最大努力，以謀實現，貫澈始終。

（三）清查戶口，肅清奸宄——本市人口日增，市面日見繁榮，對於戶口清查，與維護治安，有莫大關係，此次全市戶口普查，雖由第二方面軍飭令辦理，原議亦由本部發動，故一切事前準備與計劃執行，皆由黨、政、軍各方互緊密聯繫，確實配合，以有限之人力物力，率能於短短六小時內完成任務。上述三事，其成績優良者，應繼續保持，其未完成者，希望大家繼續努力。此後無論做何項工作，均應詳細計劃，切實執行，嚴密檢討，發揮本黨革命奮鬥之傳統精神，迅速確實，以赴事功，同時領導市府市商，與市民共同努力，實行建設三民主義革命策源地之新廣州。

清遠已成交通孔道

【專訊】粵北與廣州交通，在粵漢鐵路未恢復前，僅憑北江可達，清遠與廣州一水之隔。最近粵漢路南段已有客車由廣州通至源潭，清遠防務現由預六師所部負責維持治安，清遠縣縣長張雲亮日前來廣州述職，日間即行返縣，據談清遠現已成爲粵北交通孔道，行走清省及都市之電船輪渡，各有十餘艘，清遠四公路，已進行修築，治安亦相當良好，市面相當繁榮，僅濱江方面有多少股匪，白石潭，小北江河道，仍未十分平靜。

重要漢奸大都就擒
何總司令招待記者談話

【南京十一日中央社電】中國陸軍總部十一日下午四時舉行第三次記者招待會，何總司令親自主持，蕭參謀長、淩副參謀長、鈕處長等均出席，到本市及各地駐京記者十餘人，何氏首報告三點：（一）軍事方面，各指定地區辦理之受降事宜，繼續順利推進中，（二）收復區黨政之接收，中國陸軍總司令部黨政接收計劃委員會，對於各地區黨政接收之種種計劃與規章，均已就緒，並經先後發佈命令，轉飭各地區負責人加速辦理。目前該項工作，大致完成，即將結束，至於全國性事業之接收，將另設全國性事業臨時接收委員會辦理之。（三）交通方面，由於交通時被破壞，增加若干困難，刻正加緊修復交通，並增强鐵路公路沿線之警備，想不久可望改善。何總司令答復記者詢問越南北緯十六度以北情形時稱：該區完全由我軍控制，外傳英法軍亦將開入，絕非事實；何氏並說明我軍係奉盟軍最高統帥之命令而進駐者。某記者又提出逮捕漢奸情形及如何審判兩問題，何總司令答稱：重要漢奸大都就擒，其中軍人當交軍法機關審判，文人則交司法機關審判，如原係文職，而在僞政府任軍職者，亦交軍法機關，至五時二十分散會。

廣州源潭火車每日往返壹次

【專訊】粵漢鐵路管理局自接收廣九，廣三，廣韶等綫鐵路，車卡等後，積極進行恢復交通事宜，現除廣九綫一俟其他復集問題整理後始開車外，其餘廣韶綫之廣（州）源（潭）段，經于日昨開始辦理軍運及客運。至于貨運一俟車頭整理後，即可恢復。查廣源段之列車，係由上午七時正（標準時間）在本市西村站開出，七時十分到廣州北，八時零八分到江村，收費三百二十元；九時二十分到新街，收費四百二十元；十時零十分到軍田，收費五百四十元；十一時零八分到銀盞坳，收費六百八十元；十二時十八分到源潭，收費八百叁十元。下午十三時十分由源潭開回廣州，十八時二十八分，可到廣州西村站，每日廣源間來回一次。由昨（十一）日起實行。又廣三線石圍塘至三眼橋收費壹百五十元，至奇槎壹百五十元，至佛山壹百柒拾元。

撥款千萬修築馬路
市行政會議通過

【中央社訊】市政府昨（十二）日正午十二時舉行第二次行政會議，出席者有陳市長、秘書長祝秀俠、參事黃子信、鍾介民、黃馮明、局長黃雯、司徒寬、孫蔚陶、袁晴暉、李國俊、林逸民、黎尚武、黃仲樑等十餘人，由陳市長主席，先檢討上次會議決議案執行情形，次由各局局長輪流報告各該局一週來重要工作，繼討論提案，其重要決議爲設立警察訓練所，增加警察人數，設立警察診療所，充實消防隊設備，拆除市區竹棚，撥款一千萬元修築繁盛區馬路路面，並通過廣州市筵席及娛樂稅違反征收章程應罰辦法，廣州市屠宰稅違章罰則，至下午二時始行散會。

中航機
粵昆特班日內復航

【中央社訊】中央航空運輸公司爲配合空運復員交通起見，特於昨（十一）日派中十號機由飛機師薛石，於十時四十分自昆明起飛，於下午二時半抵達本市白雲機場。并派通訊股長馮謙，廣州電台劉台長振亞，王工程師陰椿等携帶通空機件裝設電台，一俟裝妥即可正式開航，至該公司廣州站主任黃子超，已於九月十八日由重慶乘機抵粵主持一切，該站臨時辦事處暫設愛群大酒店四樓四一三號房。聞該公司日內有特班機由粵直飛昆明，票價七萬九千元。

中央信託局派員籌設分局
省行長胡繼賢昨抵市
徐正蛟任郵儲局經理

【中央社訊】中央信託局爲推廣業務，特派該局儲蓄處經理麥佐衡來粵辦理接收，及復業事宜，麥氏奉派已於九日內由重慶率同接收人員飛抵本市，現籌備工作，已在積極展開中。

【又訊】廣東省銀行行長胡繼賢，昨已由東江返抵廣州，積極籌備復業。聞各大致就緒，將於下週間開始營業，又該行於昨十二日派出高級職員趙堅持，周詩教二員，分赴順德，佛山接收僞省行，并規復兩行業務。

【又訊】交通部郵政儲金滙業總局，最近派出該局高級職員林孟博，馮所凱鍾啓英，方思連來粵籌備開，林等一行抵省後，業即擇定長堤英美烟草公司，即僞中央儲備銀行舊址爲辦公地點。聞該局廣州分局經理，已派定徐正蛟主持，徐氏旬間即可抵此主持一切。

建廳長鮑國寶提前歸國
抵加爾各答候機回粵 各廠接收人員已派定

【中央社訊】廣東建設廳以本省生產事業，亟待發展決即予以整理，刻經派員先將所屬工農礦各單位分別接收，除圓整頓，其接收人員，業已派定，計士敏土廠係滿，製紙廠彭少聰紡織致李鉅揚，飲料廠蕭棣勛，造船廠係有祿，製冰廠朱鑫祀，順德糖廠及火柴廠業公武花縣西嶺煤礦廠何掌中，東莞糖廠張志濂，新造糖廠羅拔元，市頭糖廠莫燗燿，至農場荔圃及血清製造所，則由農林局長劉榮荃，負責接收，各員奉派，已於昨十二日分途出發，統限於十日內接收完畢。又訊建設廳長鮑國寶奉派後，因公留美，迄未蒞任，頃悉：鮑氏以廳務寨重，决即提前返國，聞已飛抵加爾各答，俟機回粵。

乘船搭車
須備防疫注射証明書

【中央社訊】日前本市發現霍亂流行症，曾由陳市長發動全市醫師免費防疫注射，市衛生局長黃雯，爲求全市民健康起見，持通飭凡赴各地市民，須備有防疫注射證明書，方能購買車票船票，同時凡來省各旅客，須先經防疫注射，方准登岸，經通告各輪船車站照辦理。

時人行蹤

△中央監察委員苑青陽，自渝經連縣稍事逗留後，於昨日乘東元號專船抵達本市，其公子水上警察隊鄧隊長萃功派遣電船迎接至隊部暫駐，聞鄧氏在省將有若干時期逗留。

△第二方面軍司令部政治部張主任泰祥，已於昨十二日由渝飛抵廣州，即日開始辦公，該部人員亦已陸續由渝抵此。

△國民大學法學院院長佐漢池，昨由江門返省，主持復課事宜。

簡訊

△北江日報社社長劉平，總編輯梁大任，昨日抵省。

△律師陳大年，昨已由連縣返省。

△會計師趙灼，昨已由茂名轉回本市照常執行業務。

△立法委員許崇清昨（十一日）自連縣來市，現寓高第街許公館，與許氏同來者尚有樂昌縣長詹寶光夫婦，前省參議員劉平等。

△參政員張良修昨由龍川抵廣州，據談東江河道仍未能暢通，四鄉鄉民滯留於老隆，龍川，河源之間，爲數甚衆，情形至爲焦急。所有船隻，均爲各機關所封用，間有小數黑市索價每票竟在五千元至萬元，此種情形，亟盼當局認真注意，早日設法恢復正常交通，以利便人民復員。

△實用高級會計學校係由會計師趙灼創辦，該校長趙氏經於日昨返市，在惠愛東路二三六號原校址復課。查該校畢業生服務於各機關團體者，甚衆有志研求會計以謀職，者業不患無路。

△廣東省警察訓練所，奉命由平遠大拓遷回本市，爲加緊警訓起見，一面計劃修葺燕塘所址，一面暫假豐寧路市警察醫院，於本（十二）日即照常操課。

△粵青年支團善後復員服務隊，決於今日乘船赴派尾，惠州，石龍等一帶繼續開展各項工作至在河源設置之青年宿舍及青年救濟等經常工作，則留交縣青年分團繼續辦理。

△沙面基督堂爲慶祝教友平安回粵，特定於本月十四日（星期日）下午四時，舉行英語感恩崇拜會，聞陳市長到時亦蒞會參禮，由廣東國際救濟會主席鍾愛華牧師講道，又該堂於同日上午八時舉行聖餐，十時開晨禱會，由侯利華牧師主理講道。

△省立事理學院校友歡宴黃希聲院長，改在明十四日下午四時在上九路洞天酒家舉行。

代郵

「國特夫兄：聞兄返穗乞示錞址本市長堤永安堂轉田鼎」

劉英麟兄：近況如何念甚，日報希將住址寄六榕寺廣東省佛教會轉林。

譽滿數省 痔漏喘家
伍立峰 醫 喘 痔瘻 痾血
同照常診症
診所：惠愛中新華戲院右便八十陸號二樓

醫師 **任頌勳** 返市 專 內科 兒科 皮膚 花柳 門 照常診症
診所長堤一八九號二樓

醫師 **任警魂** 專醫 花柳白濁 負責治愈 肺病 初戒 法烟
醫務所一德西四四四號 分診所太平南八十八號 電話一四四四三號

韶筑昆 **羅志雄鑲牙療齒所**
由昆携備美國齒料 崇供鑲醫補脫保君滿意
診所：惠愛中路新華戲院右便八十六號二樓

請業主協恭堂收租
敝茶莊前租貴堂。坐落光復南路。一八九號鋪位營業。歷有年所。經有鋪底登記確定在案。雖經涉訟，賓主如故。久未收租。殊恐誤會。現貯租以待。請隨時到收是盼。
天馨茶莊啓事

廣州 都城 **昌興機器乾切煙紙**
廣州一德路中 電話一〇四九三
西江都城青雲路支店均有批發

醫師 **馬階蓂** 返省專醫各種**毒症** 效速澈底
照常診症 設備顯微鏡檢驗各種毒菌 絕對準確
診所 廣州市長堤一三五號弍樓（電力公司右鄰）電話一六四五四

兒戲重要
人對不重要之事，輒曰兒戲，此不切之譬也，因兒戲實爲小孩重要生活之一，小孩苟不喜遊戲而常訴肚痛腹脹肌瘦面黃，往往是因腸胃不健，發生疳積，治之之藥，
唐拾義疳積散 業經億萬父母採用，而表極竭滿意，良以此散乃是唐孝醫師精心研究之消積除虫兒科專藥也
△本埠藥房均售▽
廣州下九路唐拾義藥廠發行

永吉棉胎
。字號老。品質靚。價錢廉
楊巷七十四號

前進牌 皮膚瘡癩膏
專治疥瘡濕癩油臘
佛山葉近功堂製
總批發廣州十三行利華藥房 雙門底南京藥房 佛山昇平路利民藥房

穀米轉淡回降 前途接續瀉下

【專訊】穀米市情日形淡化，價續回降，來源大量沖塌，供求問題解決。擡家徘徊，不敢沽手、販家零沽化途最少，購力寬弛，以故銷塌轉弱，積底日豐，市氣自趨淡跌，糧食前途，咸抱樂觀之象。後市諒照按穩，且呈淡順之態。

生油銷力仍強 麵類市況蕭條

【專訊】生油來途稍有新到，市情略趨捱慢，存底仍稀。來量非湧，價格進退甚微，銷力猶強，淡中可趨穩勢。後市轉醒之態，麵市如常按企，貨質殊鮮，市狀蕭條之慨。

一片捱淡，實買兩閒，外客已無採購，化途力弱，廠家出貨雖屬無多，後勢難有進展。

綠豆呈慢 竹豆同順

【專訊】黃豆靚貨猶企，綠豆已呈淡勢，眉豆黑豆來途多到，市勢微淡，竹豆同降，各豆入勢所移，

土紙待趨微醒

【專訊】土紙淡後挺企，四客續接搜辦，市情轉趨微醒，東北江來源有到，銷途仍暢，後市可扳穩，硬上王扣成三千四百元，重桶三千八百元，雄扣一千九百五十元，四印長江八十元不行，下龍南東庄九千元。

糖類推進 麵粉挺企

【專訊】糖類來源疎到，渣華，菲砂，續增，省營，略轉回慢，價猶按企，土產片糖仍無登塌，市情穩硬，雖無伸展，後市仍可扳硬，麵粉銷途甚盛，因麥子微順，市勢挺企。

火柴市弱 難有進展

【專訊】火柴市情

各行商情表 十月十二

下列物價法幣本位計算

穀米類

品名	等級	價格
齊眉	上	五千二
齊眉	中	五千元
銀粘	上	五千一百
銀粘	中	四千九
金山粘	上	四千九百元
金山粘	中	四千七
三州粘	上	四千八百五
三州粘	中	四千六百五
七担種	上	四千六百五
七担種	中	四千五百元
牙粘	上	四千八
牙粘	中	四千六百元
新興白	上	四千七百元
新興白	中	四千五
秋香	上	四千六百元
秋香	中	四千四百元
珠早	上	四千五百元
珠早	中	四千三百元
新赤玉	上	四千三
新赤玉	中	四千一百元
玉隸		二千六百

油麵類

品名	價格
新市橋生油	九千元
土榨生麵	三千五
東江生麵	三千二
西江生麵	三千元
新珠豆生油	九千二百
東江生油	八千八百
從化生油	八千五百
西江生油	八千元
東江茶麵	一千五
機麵	六百元
雙喜田料	一萬一
美國田料	一萬元

糖麵類

品名	價格
渣華糖	七萬元
菲幼砂	六萬五
省營糖 高	四萬五千
省營糖 低	四萬二千
台粗砂 高	五萬五千
台粗砂 低	五萬三千
台幼砂	五萬六
東西洲片糖 上	一萬九
東西洲片糖 中	一萬八千元
市橋片糖 上	一萬八
市橋片糖 中	一萬七
新會奇片糖	一萬七千元
新會奇片糖	一萬六千元
擎標土麵粉 上	一萬二
擎標土麵粉 中	一萬一

豆類

品名	價格
大紅花豆	五千五
大白花豆	六千三
西南黃豆	五千元
白花珠豆	四千五
湘江黃豆	三千五
東江綠豆	八千元
北江綠豆	七千八
左江烏豆	五千四
東江烏豆	五千七
陽一烏豆	五千八
新東眉豆	五千八
濱州眉豆	五千八
北江紅豆	八千元
北江竹豆	六千五
白竹豆	五千五

火柴類

品名	價格
大吉牌	一萬一
中國牌	萬〇五百
雙喜牌	萬〇五百
如意牌	萬〇五百
大三角牌	一萬二
花中國牌	一萬二
五羊牌	一萬一

土紙類

品名	價格
福建玉扣 正號	三千二
副號	三千元
三號	二千八百元
四號	二千六
龍南東庄	一萬二
和平東庄	八千六
頭印貢尖	五千八
新料花尖	四千七
貝嶺中包	一千六
長江貢信	二萬元
長江草紙	九千元
南雄東庄	一萬八
南雄玉扣	千九百元
城口南扣	一千三
城口山貝	一千一
頂班重補	三千七
大坪京文	一萬四
南山京文	一萬二
會紙	二百元
英紙	四千五

紗綢布疋

品名	價格
土絲	二百二
公記隆紗	一萬四千
公永寶紗	一萬三千
永大綢紗	九千八
十支棉紗	一萬三千五
廿支棉紗	二萬五千二
卅二支棉紗	二萬五千四
十二磅藍鷄細布	三萬一千五
十二磅松鼠斜布	二萬九千元
張宏發冷仁布	二萬七千五
民興呢布	二萬六千五

華洋雜貨

品名	價格
乓泰安冷仁布	二萬五千五
福桃車線	四萬七千元
麗仔車線	二萬二
鷄香梘	三千九百元
唐文棕欖梘	五萬九
西文棕欖梘	五萬五
利華藥梘	三萬四千五
萬利藥梘	六千三
固齡玉牙膏	二萬三千
先施牙膏	四千元
三星牙膏	四千二
金美蓮髮臘	五千八百元
金錢膠鞋	一萬五千元
大喜膠鞋	一萬四千元
花飛巾	二千五百元
九六永豐巾	五千九
三骨上海襪	五千五
三骨綫寶襪	五千八
一骨飛鵬襪	一千八
二磅金錢水壺	二萬二
三磅金錢水壺	三萬四
二磅金錢龜膽	一萬四
二磅什嘜龜膽	一萬二
三個五線衫	三萬一
富貴牌線衫	二萬九
紅妹線衫	二萬八千元
黑妹線衫	二萬六千元

海產雜貨

品名	價格
南頭蠔豉	十一萬二
沙井蠔豉	十二萬五
冬菇	十六萬元
花菰	廿八萬五千
香信	十一萬五
草菇	八萬八千元
湘蓮	四萬〇五百
龍牙百合	五萬二
揀手片合	四萬四千元
香洲蝦米	六萬二千元
新西提粉	四千二
茨粉	一千四
切粉	七千二
金菜	三萬五千

工業原料

品名	價格
麥子	五千八
川耳	六萬五
元肉	五萬元
黑棗	九萬五
北杏	七萬八千五
新米枝干	四萬五千元
新圓枝干	二萬二千元
暹白胡椒	四萬三千五
暹黑胡椒	紅 一萬六
新士小魷	十六萬六
西山[illegible]	二萬二千元
大地魚	十九萬二
大勿魚	五萬五千元
白果	七千二
潮白蔴	一萬二千五
潮黑麻	九千八
上白花士合（磅）	四百五十元
紅桶花士合	三百六
克桶花士合	三百五
礦庄花士合	三百元
月嘜哥士的（每桶計）	七萬八
日本哥士的	七萬二
鑪嘜哥士的	七萬五
礦庄哥士的（百斤計）	一萬五
28庄臭粉	八千元
雀嘜梳打粉	五千元
桶主鄉油（百斤計）	
一城庄草包鹽	二萬四
紙包滑石粉	一千五
梘膠	八千元
雪白松節水	七千二
大梳打	七千五
一城庄塔嘜山埃	二百五
紅凡	一萬四
月石粒	三十萬元
亞[illegible]膽	六萬四千元
羊脂腊	五萬二
桃膠珠	二萬六
百磅庄硫	一千四
硫化原青（斤）	三萬元
海口牛油	十萬元　一萬三千元

金融類

品名	價格
黃金	六八　六七七
黃金	六八六　六七
港紙	新百元 三千二 九百四　四六六七
港紙	舊兌法幣 十元
雙毫 百元	一萬五
葡幣 每元	七十元
勞啤 每元	一千三百
西貢 每元	六百元
花旗 每元	八百二
石叻 每元	一百三

商場點滴

黃金同順市勢復跌 鹹貨業商頗爲發展

△黃金市勢續跌，每兩法幣六萬六千七百元，購買力弱，價仍絕於各埠，有再回順之勢，商場貿買日形暢盛，金融安穩。

△惠陽在東江上游，橫瀝土產梅菜，猗爲著名，運航暢通，來源大量登塲，鹹貨業頗爲發展。

△國慶狂歡節中，各大戲院優待來賓參觀，使大衆共同暢樂，減收半價，以廣招徠，娛樂事業，大爲興旺。

恭頌七戰區先遣軍李指揮官輔羣勦匪得力

窃我寶安西路各鄉自經淪陷飽受敵偽摧殘客夏敵退南頭又復奸匪譚天度黃達三李貴邱伯秀等乘機入寇收繳民械擴編匪軍私立政府反抗中央追交軍糧勒收公債窮抽極剝竭澤而漁士紳青年稍持異議被其殘殺且多人籍沒數百家民怨沸騰道路側目迨暴日投降匪禍更熾公然進據南頭深圳水陸刧掠民不聊生全縣抗匪基地祗得沙井一鄉各鄉反匪紳民咸集沙井避難因而大招匪忌於九月十四五六三天招集大股匪黨圍攻沙井勢甚危急幸賴七戰區先遣軍李指揮輔羣聞警迅速調派大軍馳救解圍乘勝追擊殲匪無算且軍紀嚴明秋毫無犯久經匪亂之後重登袵席感戴之餘愧無以報爰登報端藉鳴謝悃

寶安縣第一區沙井鄉鄉長陳智穩　厖石鄉鄉長文炳才　新橋鄉鄉長曾廣仁　塘涌鄉鄉長江水泰　羅睦鄉鄉長陳東權　德星橋鄉鄉長陳遂得　大衆謹啓

恭頌李指揮輔群陳司令孝強吳縣長舜農麥大隊長浩陳支隊長煥庭德政

竊敝鄉沙井因抗敵不屈迭被敵寇圍剿殘殺紳耆壯丁百餘人燬燒房舍二百餘間焚燬屋宇三百餘家去年夏復遭奸匪燒殺擄掠後禍不知胡底爰組自衛爲全縣抗匪基地此次敵寇投降縣境偽匪突擊圖收復沙井九月十四日晨大舉圍攻沙井三晝夜幸賴吳縣長舜農督率大隊長陳培李森等誓死固守一面飛電告急請援迨十六日蒙先遣軍李指揮輔羣陳司令孝強派麥大隊長浩陳支隊長煥庭先後派兵赴救匪勢不支解圍逃竄沙井萬餘生靈乃獲脫離匪患全鄉感激謹登報鳴謝

寶安縣沙井鄉紳耆陳啓開　陳楨庭　陳覺齋　陳桂庭　陳厚齊　陳繼旺　陳海泰　陳容旺　暨全鄉民衆同啓

三民主義青年團中央直屬台灣區團第三分團部籌備處啓事

台灣革命先進隨時指導並提出下列數點希有關各界注意：

（一）本處奉令工作範圍係廣東境內各收復地區凡各該地區台籍青年希即來本團籌備處或各地通訊員辦事處辦理登記手續俾進行組訓工作接受三民主義之訓練

（二）本處工作爲過渡性質一俟奉令調台即行結束工作

（三）原「廣州區團」領導之青年服務大隊及以後一般性對外社會服務工作仍商請廣州區團會同統籌領導

本處于八月廿八日由梅縣遷抵廣州並定本市惠愛西路六三三號爲辦公地址由九月六日起開始工作際此工作伊始希黨政軍警團各級長官及

三民主義青年團中央直屬台灣區團第三分團部籌備處啓

駐粵國民大會代表公鑒

茲擬從速籌設國民大會代表聯誼會廣東分會以資聯絡暫假本市東橫街四十五號之三二樓爲通訊處希各駐粵代表即將現住地址通知以便定期商約集商進行爲盼

國民大會代表李德幹　蕭藝博　周演明　廖崇眞　李潔之　冼家銳　賴武　黃寄生　羅偉疆　麥霞甫　錢耀　蘇浴塵　李星甫　黃範一　黃文山　曾三省　仝啓

承租廣東省銀行舖屋住戶注意

茲爲清理本行原有在本市舖屋及清查接收偽廣東省銀行舖屋一切租務起見凡前向本行承租或向偽省行承租舖屋各住戶統限本年十月式十日以前檢齊承租約據來本行信託部登記以便清理各項手續幸勿延遲此告

廣東省銀行通告　廣信託字第七八號　總行地址本市西濠口

白鶴洞眞光女子中學招高初中生

報名日期：至十四日止　報名地址：仁濟路廣協樓　考試日期：十月十五日　考試地點：豐寧路女青年會　校址：白鶴洞　校長李耀宇

律師錢銳鏞代銘昌堂買受牛頭巷原日門牌四十號現編式拾式號屋業聲明

據稱與譚興發轉向胡萬欣買入（本市惠福區內）上列屋業全間所有上蓋連地四至面積均照登記圖證經交定立帖準本月廿三日交易如有任何轇轕期前向賣主理妥交易後概與本堂無涉等詞合代聲明　事務所漢民北二號二樓　電話一四七三號

律師董瀫石歐陽梅代守慎堂置業公告

據稱憑中買到盛[illegible]百四十五號上蓋[illegible]記確定證四圍[illegible]明十月十八交易如有轇轕希期前向賣主理[illegible]除[illegible]告[illegible]七公告

律師李湜芳

代李湜[illegible]於十月九日午[illegible]長[illegible]書共二張李達[illegible]印章二個余呈報[illegible]時代掌報[illegible]律事務所[illegible]九一號二樓　電話[illegible]六號

律師謝祚蔭啓事

本律師抗戰期內在台山陽江執律師業迄今不斷擬俟高地兩院恢復在市辦公即返省開業特此通知各親友　現事務所陽江城內角塘　廣州通訊處西關寶源路九十七號

買舖屋

本堂憑中買受梁和合代表人梁義勝黃永勝買入吉屋一間在河南英德分局段內洪德二巷門牌十八號[illegible]準本月十九號交易[illegible]天順堂啓

買屋聲明

本堂憑中買受李裕昌堂李汝淦（前向曹懷德堂曹子佳手買入）坐落本市西山區竇心巷門牌第拾號吉屋乙間所有上蓋連地深闊格等照登記圖證經交定立帖於卅四年拾月拾壹日立契交易如有來歷不明轇轕未清請在本月十七日以前與賣主理妥逾期與本堂無涉　淵利堂

聲明啓事

本號原日經營華洋雜貨生意刻因各東另圖別業自動收束以前營業無論對內對外並無少欠現將本號存貨鐵閘水喉電話電燈出頂與人一切事項概與本人無涉并前托謙泰號蓋章担保租司時失効一併聲明　長壽西路八十八號實祥號郭厚初啓

退股聲明

本行前設廣州市太平分局內潮音街三十三號賢亨行營業油類再製各股東議決司理人郭榮志另圖別業自願將所占之股份全盤退出手續清楚如有該行日後生意盈虧與退股人無涉特此登報聲明以免後論　退股人郭榮啓

遺失屋契聲明

本人於本年八月間由內地回省中途被刼失去自置坐落河南溪峽直街第壹號之壹屋契作廢除呈請補領外特此聲明　梁穗芳

適中舖位出租

茲有相連舖位及寫字樓兩座每座四層樓位在繁盛地點知租處新堤大馬路二百號

東亞機器廠 精製捲烟機

本廠專製快刀頭捲烟機器久已行銷各地此蒙本市各大香烟廠先後採用機件堅固價錢公道如蒙光顧請與本市漿欄街七十一號梁永馨內吳子章接洽可也

錢振民弟鑒

望來沙面肇和路99號二樓鄭高約晤　阿姊

教廳立案 實用高級會計職業學校

招訓練班生一年畢業。報名：即日開始。章程備索。試期：十月廿四日。原校址：惠愛東路貳三六號。

校長會計師趙灼

會計師趙灼回市復業啓事

現在抗戰勝利本會計師昨由高州轉回本市照常執行業務親友賜教請移玉步　事務所：惠吉西路二十五

靈山同鄉會啓事：

本會定於本拾月十四日（即星期日）下午二時假座下九路一二六號廣東四凸印版刷印所三樓開復員大會請各同鄉依時踴躍參加

發起人 劉宏文 廖一方 勇遠中 甯明方 李麗南

廣州 梧州 南寧 靖江電船

鐵定國曆十月十六日 農曆九月十一日 由省開行

船泊：同安碼頭

實力護航　安全快捷　床位舒適　招待週到　客貨惠顧　無任歡迎

總代理收貨處　太平南路七十八號　利源船務行　電話一四一八一

接洽處　新華酒店三樓334號　電話一二九八三

省·肇·梧 天興渡

△實力護航△　△安全快捷△

泊鎮記大碼頭

鐵定 國曆十月十四日正午十二時開往肇慶梧州

即日收貨 各行代理

珠江航業公司啓　一德路三六二號二樓　電話：壹三〇二四

代理行

一、陸海通報關行　揚巷廿五號　電話一〇二三八
二、寶興報關行　揚巷揚仁南一號　電話一六二五五
三、中華報關行　漿欄街七二號四樓　電話一九二二
四、泰生報關行　拱日中路九七號三樓　電話一五六四三
五、榮和報關行　一德路三三二號三樓　電話一四三二一

廣安船務行

萬福電船　肇慶 廣州
曲江電船　江門 廣州 三埠
開泰電船　官山 廣州 民樂市

經路

坪洲 西南 灑石 廣利　逢單日往肇 雙日返省

勒流 江尾 荷塘 潮蓮　鐵定本月十五日午十二時啓行　逢單日往三埠 雙日返省

灑石 官山 吉利 民樂市　每日來回　省開上午六點　官山開午一點

泊省 李務本碼頭（即西濠酒店對面）

故衣路三十三號二樓　電話一〇九七八

省梧 復員渡

十月十四 九月初九日 上午十時開往肇慶梧州 順搭容奇九江

廣州收貨處仁濟路四十號即日開始收貨

省泊同安碼頭　梧州泊西寧碼頭

建國船務行啓　電話一二三九五

廣州大戲院啓事

日日滿座　熱烈空前　長官出現　歡聲雷動

軍委會監製 中國製片廠出品

蔣主席暨各長官多出現銀幕

本省羅主席陳誠將軍參加演出

偉大光樂巨片

勝利進行曲

國軍十萬　演員百人　陣容雄渾　戰績光輝

（一）本院增設定票處每日上午十時起開始定票以免擠踴

（二）本院前座票即日起改在後門（西堤二馬路）售票及入座

（三）本院是期收入純利盡數撥作救濟難民之用

醫師 陳文鐸

專醫男女傳染各種毒症

（精醫皮膚痕癢疥癬血毒）

地址：漢民南路一八七號二樓（近高第街口）電話：一壹〇三號

收費從廉　限日全癒　檢驗花柳　白濁淋瘍

醫師 莊偉洪 專醫毒症

抗日西路

即日止痛止流　三天可能全愈

醫師高懿德回市復業

在西關十六甫婦孺醫院照常應診

本報廣告部設計

凱歌歸

俊人著　阿禾畫

（8）

紫卿道：「我的名兒愈紅，心裡愈痛苦。」

徐立道：「為什麼呢？能夠紅起來不是易得的機會。」

紫卿道：「別人容或是這般心理，我却不然。我覺得我的名兒愈紅，便愈多人認識我。幹我們這種生涯的女人，你看有幾個能得正當歸宿的呢？十個九個是作了人家的姨太太下場，有些想脫了這厄運的，結交幾個少年，以為儘可博得個正室大婦的地位，然而多半還不過得着被遺棄的更慘酷的結果罷了。看到想到這些，我簡直心如死灰，覺得自己的前途一點希望也沒有。自從你走了以後，我再不願幹了，而且那時候的香港，情況可怕得很，我再幹，危險甚多。幸而幾年來收入不惡，手上積了幾個錢，躲了半年，仍覺如此並非久計，剛巧認識幾個人是走貨為生的，順利的時候，利益不壞，我合他們做了些股份，居然安安穩穩的可以維持生活。洗盡鉛華，不必再在那些場合露面，心境甚是愉快。前年我和媽回到廣州玩，不期與我姊姊重逢，她結了婚，我就一直在這裡住下到現在。」

徐立道：「我還不曾拜見你姊姊呢。」

紫卿道：「這幾天，她到澳門去了。」

徐立道：「你現在一切的憂慮都可冰消瓦解了，你依然是一位高貴的小姐，你不必再為生活而幹你所不願幹的工作，以往幾年的苦，只是一場惡夢，現在已然夢醒了。」

紫卿幽怨地望着徐立，似有言，却又說不出口，已而，含笑道：「現在的生活，眞是大的變了，我希望以後還有更大的轉變。」

徐立道：「剛才你就說，希望自己有個家，這也就是你生活最大的轉變。」

紫卿給他說中了心事，赧然垂首，徐立又道：「這幾年你應該有一個家的機會。」

紫卿道：「但我放棄了一切機會。」

徐立道：「為什麼呢？」

紫卿道：「我在等待。」

徐立訝道：「你等待誰？」

紫卿禁不住一陣情感上湧，晶瑩的雙眼瞧着徐立道：「你眞不知我等待着誰麼？」

徐立見了她這神情，又是驚奇，又是愉快，兩眼睜的銅鈴子般大，釘着紫卿不放；微顫了聲兒道：「你是等待着我？」紫卿微微地點了點頭，便垂下來，俯首乇聽徐立跳起來，捉着她的雙肩道：「怎麼你不早說？」紫卿嬌羞道：「現在說，遲了麼？」徐立眉宇一皺，但沒有改變他的顏色道：「唔！沒有遲……告訴我，你是甚麼時候愛我的？」

科學小品

盲目飛行

蝙蝠能在夜間飛行？

每當黃昏時候，在黑暗朦朧的夜空裡時而有鳥作盲目之飛行，這便是蝙蝠。

蝙蝠怎樣能在夜間飛行，而一點都不會撞到東西上去？這是科學界所急於想明瞭的難於解決的問題。但這難於解決問題，今日已被美國哈佛大學兩位青年的科學家用一萬次的實驗所解答了。

遠在一九三八年，哈佛著名的物理家和發明家比爾斯博士，發明了一種超高音測聲器，那是用以測探非人類之聽官所能接受的音響，就靠了這一種超高音測聲器，他第一個肯定了蝙蝠的叫音，實非人類所能聽得到的。這個發現，實給後人研究蝙蝠飛行問題的一個得力的幫助。

在哈佛物理實驗室裏，他們用超高音測聲器証明了蝙蝠在飛行時發出一連串音度極高的叫聲，這種叫音每秒鐘約三十次，震動率則三萬至七萬之間，這是人類之聽官所不能感覺得到着，蝙蝠就靠這人類所不能聽到的聲音的回音，在黑暗裡尋出道路。所以說蝙蝠是盲目飛行，而是用耳朵來看東西的。像水手們用海洋測量器，測海底發出的回音，測出海水深度一樣。

他們是這樣的實驗的：用許多一公分粗的鋼絲張在天花板及地板之間，二百隻的蝙蝠在中間飛旋着，一點不觸及鋼絲，當牠們飛旋着的是候，超高音測聲器就開始發音，這是證明蝙蝠在飛旋時會發出一種人耳所不能聽到的聲音，當蝙蝠飛近鋼絲時，它銳敏的耳朵就可聽到鋼絲上所發出的回音，憑着所聽到的回音，它就能確切地測得阻碍物的位置而巧妙地避開。這兩位年青的科學家第一步把普通蝙蝠作八百次實驗，結果平均每百次中約二十五次觸及鋼絲。繼而把他們的眼睛用蓋來絡的液體封閉，所得的結果也差不多。但是把牠們的耳道用小玻璃管塞住，再把棉絮浸了這蓋來絡塞在管中，這數字立刻從廿五次增加到六十五次。若把他們的咀用線綑住，再把兩唇用蓋來絡封閉，結果是和把耳朵塞住的情形相同。

這証明了那是與它們同一的叫聲也有密切的關係。利用了錄音器和高速度攝影機，這兩位科學家已把上述情形攝成影片，於是幾千年來科學上的一個疑團被打破了。【全人】

美國的電影

愛森斯坦論

支配美人每一種觀念

美國著名製片家愛森斯坦，在「海外友人」一文中，檢討美國電影工業的工作說：

過去，美國流行過這樣的見解，以為電影畢竟是娛樂的工具，或者便認為是淺薄無聊的事業，其目的在於使劇中人都得到大團圓，這種見解，早已陳舊不堪了。過去的二十年，已昭示我們：美國電影的這種風格，已湮沒無聞。而正確反映現時代以及描寫人民的若干影片正在着地長成着。

美國銀幕具有異常的敏感性，能突然支配着美國人的每一種觀念，甚至每一種暫時的想像，都反影在電影裏，美國影片的技術的完美，對於細微末節的機智，以及生產的速度，都是令人驚愕的。

蘇維埃電影工作者，對美國的興趣，一天濃厚似一天，所以我們懷抱着熱烈的興趣注視另一半球上我們的朋友們的出品。

我們在美國的電影界的朋友們，我們很重視並且喜歡你們的工作。這幾天，我們特別尊敬你們，因為你們為了開闢第二戰場，為了趕快消滅殘忍嗜血的希特勒主義，展開了有力的熱烈的鬥爭。【王龍】

維他命與白頭

人類要找尋青春不老之藥已經有數世紀了。而現在，大約也快要找到了吧：因為最近經已發現了一種維他命，它可以防止頭髮的變白，就是頭髮已經白了，吃了這種維他命，可以回復青年期的光澤黑潤的頭髮。

發見這種維他命的科學家，是由於用一種人造維他命的藥劑餵養初生的黑鼠，到它老大了，鼠毛竟然還是這樣烏黑，而用同一的藥劑，也可以把轉了灰白色的鼠毛回復了小鼠的顏色。

因為老鼠和人類在生物學下是屬於同一種的哺乳動物，如果對於老鼠既可以這樣做，那對於人類，是一定不會成問題的，而且，現在已經有了未經証實的傳說，有一個維他命專家的親屬，他吃了這種維他命，以前是禿頭的，現在已長出了滿頭的黑髮，那麼，這更是禿子的福音了。

此外，還有一個女衛生家，她為了健康的關係，專吃一種乙種維他命的特效藥，現在，她不只回復了健康，而且她的頭髮也回復了少女時的青春色彩了。【金人】

世界之大

．漂亮在美人．美國婦人通用化裝品的顏色，有一千四百多種。

．全世界的眼病．據光學家估計，在整個世界上，至少要有一〇，四一〇，〇〇〇，〇〇〇隻眼鏡的供應，來拯救人類的。

．自動車的動力．利用「木氣」作自動車的動力，在蘇聯應用最廣。「木氣」就是將木材乾餾出的氣體，其副產品如木焦油等，都是極重要的化工原料。

各式樣的脂時。

．蚱蜢汽油．在德國有一家製造馬達的工廠，利用磷碎的蚱蜢，當做汽油的代用品。

．樟樹肥皂．蓋脫馬來地方，最近利用一種樟樹油，作為製造新型肥皂的基本原料。

．草汁止血．阿非利加出產一種草汁，是阻止出血病的特效藥。【山大】

我們所住的地方　行星是太陽的兒子

我們雖然知道太陽系是一群行星依照同一的方向，和不同的距離，繞着太陽而旋轉；但我們却不明白它究竟是怎樣開始的。法國數學家拿披士（一七四九——一八二七）的學說是：假定太陽系原來是分散的，旋轉的，氣體的一團，當這個體變成更小和更凝結時，它旋轉得更快直到因為離心力的作用，使它拋出一圈圈氣體，每一圈的氣體後來就結合成為一顆行星。而太陽最後也變成現在這種安靜的狀態。

後來的天文學家否定了這學說。於是「會合論」代之而興。這理論解釋行星的誕生，是由於別一顆星偶然經過太陽的近旁，這接觸到太陽拗出一種噴射物。這種噴射物後來就凝結一顆顆的行星。可是在這一學說中也有幾種不同的見解。占姆士珍士把那顆經過的星描寫襲到太陽身上的巨浪，最後，就從它身上引出很長的一條纖維，這後來就變成很多碎片。哈來衛菲士則以將太陽與這顆經過的星必會發生實際的碰撞，因而當它們離開的時候，就產生出一條絲帶似的混合的物質。還有一個見遺，是假定太陽原來就是兩個星球的合體，這闖入的第三顆星把它的伴侶帶走了，但却遺下夠多的殘片去建築那八大行星。

各派的見解雖未能一致，但現代的天文學家差不多一致的同意於這「會合論」的一般原理。可是，最近這一學說又發覺了可疑之點。因而又有與上面那一學說同遭否定的趨勢。

太陽表面的溫度大概是攝氏表五千四百度，那末，由經過的星所引出之物質的溫度必會比這更高。攝氏表一百萬度或更高。在這麼高的溫度裏的原子轉動的速率每秒鐘達一百英里。這些一塊塊從太陽分離出來的物質逐漸的膨脹，分散，成為一些無定形的雲。但那些從太陽拋出來的物質在空間中是很容易冷却的。這就是值得考慮的地方。

最近哈佛大學的史必沙博士用數學統計去分析太陽拋出的物質的狀態。根據他的解釋，膨脹會比冷却快上一百倍。因此行星在這條件下就不會有組成的機會。

有些天文學家現在比較的同意於行星是由爆裂而產生的——太陽曾經是一顆閃爍的「新星」，它的點點瘢痕經過遙遠的天空仍然是可見的。從它身上拋出一團團的氣，可能就是行星的原料。但這一學說仍然不能逃避史必沙博士的數學統計。那些從太陽拋出來後溫度是很高的，它們必然會繼續的膨脹。當膨脹的速度遠過於冷却的速度時，就沒有機會給它們組成行星了。

各家的學說儘管不同，有一點却總是一致的，就是：行星是由太陽誕生出來的，因此我們所住的地球，就是太陽的兒子。【馬崙】

新鏡花緣（六詠）

【處世國】處世生平學未諳，忽聞海客發奇談，吹牛拍馬分科習，造就成才好作官。

【崇商國】橫流人慾勢如狂，嗜利何須笑此邦，囤貨生財成大道，滔滔天下盡崇商！

【怪人國】耳邊豈少荒唐事，眼底眞多怪誕人，作惡殘民渾不管，是何頭腦是何心？

【魔王國】應是大魔遺下凡，大魔王又小魔王，青年男女遭魔手，洒向西風淚幾行。

【奪眞國】世事紛紜假奪眞，浮雲蔽日鏡生塵，趙高指鹿欺胡亥，千古傷懷直到今。

【綿羊國】壓搾重重百感傷，可憐馴伏作綿羊，寓言醒世咸須覺，戮力同心挽危亡。

坐定，卓華問問他別後情況，趙天約畧說了。卓華不解道：「怎麼好好的又辭開了導報？我知道你一向的志願就是從事文化工作，這不是絕好機會麼？」趙天嘆了口氣，不免發一回牢騷。卓華同情的道：「我一向就說，像你這樣藝術家頭腦的人，是不容易找一個能够了解你的老板的。」趙天道：「所以我情願過這自由的生活，」卓華道：「你這一點傲骨是可貴的。」

談了一回，卓華道：「可是你曾想過如何設法安定你的生活麼？」趙天怔着把一根牙簽屈成兩抽，抬頭望卓華一眼道：「你的意思是要給我找一份職業？」卓華誠懇的道：「我願盡力量幫忙你。」趙天道：「然而經過這一次，我對我自己的信心消失了不少。」卓華道；「你不要說悲觀的話，我可給你想出兩種方法來。」趙天道：「你認為我這怪僻的性格會有辦法可想麼？」卓華道：「倘是別人，或會用你不得，只有我是最明白你的。」趙天道：「你的意思說，你就是我的老板？」卓華道：「也不能如此說，今後有兩條路可以走：你如願意執教鞭的話，我可以介紹你去當音樂教師，那是你所長的；不然，我就辦個雜誌，一則不受老板的氣，同時也是我們共同的志願，你還記得嗎，在母校時，壁報就是你和我合編的，現在可以來再一次合作。」趙天沉吟半晌道：「這兩條路，都有些問題。你才回來，大概不明白現在情形。在香港辦雜誌，不是容易的事，因銷路不廣，還是賠本的多。至於執教鞭，我本也有興趣，只不知是什麼學校，現在香港商業化的學校，我全不起勁兒。」卓華道：「只要你有興趣就得，賠本不賠本，是不計較的；至於學校，就是我爸爸當董事長的那間大明中學。如果你都感到興趣，可以兩者同辦。」趙天道：「却怕沒這能力。」卓華道，「客氣的話不必說，明天進行一切罷，你現在甚麼地方住？」趙天有點兒慚愧的道：「唔，不遠。就在士丹利街三十五號二樓。」卓華道：「已有了嫂夫人罷？」趙天面頰一紅道：「還是獨個兒呢！」卓華道：「那麼，我明早上就去找你，和你一塊兒見馮校長去，再跟你談談關於雜誌的事罷。」當下別了。（6）

買塘

本堂憑中買受蔡教義堂蔡桂總經分蔡伯霖名下塘乙坵落在本市逢源分局段內洋塘五約土名沙路稅四畝一分，立帖交定准期本年十二月內立契交易如有任何轇轕請期前與賣主蔡伯霖理妥交易後概與買主無涉　黃義合堂啓

梯雲東路 **和發行同記召集股東會議**

本行現因生意不前特定本月十四日中午十二時在本行召集股東會議請依時惠臨如不出席所決各案作為默認除通函外此佈　和發行同記啓

復業律師 **杜沛端代養德堂買屋通告**

據委稱憑中買受劉日新堂前向福英堂買入坐落逢源分局華貴路厚福大街現編門牌第七號之一上蓋連地屋一間又買受劉日新堂前向陳禮等買入坐落太平分局潮音正街現編門牌第五號十三號上蓋連地屋一間深闊各悉照登記圖証經交定立帖準期國曆十月十九日立契交易請代登報聲明無論任何轇轕權利關係統於期前向賣主理妥交易後概與買主無涉等語前來除標貼外特代聲明如上　事務所：中華中路玉華坊惠園一號三樓

買屋地

建興堂憑中買受譚宗前買自合意堂朱寓箕朱日之吉屋壹間坐落本市東山分局宜東路第一號上蓋連地深闊照圖則為準經交定立帖定期國歷十月十一日交易此屋如有任何轇轕期前請與賣主譚宗理妥交易後與建興堂無涉

買鋪聲明

本堂憑中買受光和堂見證杭潘樹屯前向劉慎德繼承人劉興思買入自置吉鋪一間坐落太平分局光復南路現編門牌一百一十四號所有上蓋連地深闊照登記圖證交定立帖準期國歷十一月十五日交易如有任何轇轕祈速向賣主理妥交易後概與本堂無涉　利和堂啓

買屋聲明

本堂憑中買受溫貞義全權代表譚文龢自置屋式間坐落本市東山分局段內江嶺東街門牌第式拾壹號第式拾叁號式間上蓋周圍建築連地深闊均照土地登記圖証為準經交定標貼準於國歷十月十五日立契交易如有來歷不明按揭轇轕等情請期前向賣主譚文理妥一經交易清楚概與本堂無涉先此聲明　梁得勝堂啓

遺失契証聲明

本堂有承先遺下坐落南海縣第二區裏水流潮鄉土名雙木橋高田一坵載稅五畝七分所有契証於民國廿七年淪陷時被刧遺失現出賣與建業堂承買對於該田畝所有契証無論何人拾得概不生效除呈請補領外特登報聲明　何厚德堂何棟啓

請朱相先生收租

本號前租貫業于潮音橫街第四號之舖尚未見到來收租因不知尊駕地址無從奉上刻經停款以待請即到來收取否則恕不負延遲欠　信義和

買屋聲明

本堂憑中買受光昌堂譚一飛自置屋乙間座落龍津中路龍和里門牌第十四號四至均照登記圖証經交定立帖準期國曆十月十五號交易該屋如有轇轕按揭債項等情請期前向賣主理妥經交易之後與本堂無涉　翟玥堂啓

買地聲明

本堂憑中買受黃價軒祖地壹坵坐落九江市儒林西路原日門牌壹百三十號深活照舊形准國曆十月十一號交易此地有按揭轇轕手續未清等早日向賣主理妥交易之後與本堂無涉　黃柏林堂啓

買田聲明

本堂憑中買受劉日新堂前買入朱伯桓等承朱頌民遺下園田坐落新會縣屬第三區四灶鄉土名狗山腳兆生園起割出一大段民稅三十六畝六分六厘三毫經交定標貼訂期國曆十月十八日立契交易如有任何轇轕及權利關係速于期前向賣主理妥交易後與買主無涉此聲明此佈　昌發堂啓

結束聲明

質料精美　永康　何永記　鞋　下九路

本號由即日起結束營業所有名號來往按揭賬項等請於七天內到本號清理一切手續此告　勳悅來街公益行啓　卅四年十月八日

承退股聲明

啓者胡禧與程柏日前用鴻生字號在中華南路六十一號合股經營金業首飾生意現因胡禧另圖別業不暇兼顧願將鴻生號業務自一併頂與胡厚德堂及許滸雲名下所有鴻生一切業務股份由胡禧占股人公盤承受同時胡禧在鴻生號之職務請於十月十五日起所有鴻生號業務概與退股人無涉如有以前胡禧經手未了事務去自本年十月十五日前與經手人理妥一經承受清楚後概與承股人無涉特此聲明

承股人　鴻生號公盤
退股人　胡禧　胡厚德堂　許滸雲　啓

廣州 清遠 單行電船 **亞洲 飛鵬**

護航力強　快捷妥當　座位舒適　招呼週到

每日下午六時　廣州 清遠 對開

廣州泊長堤廣益碼頭　清遠泊大碼頭下

廣源船務公司　長堤二〇二號　電話一三四三八

粵漢鐵路管理局通告

凡前在粵漢南段廣三廣九服務之路警願意同路工作者自即日起至十月十五日止在太平南路一一五號二樓舉辦登記經審核合格後即予錄用特此通告

廣東國民大學 大學部 附設高初中班 訓練

續招各年級新生

（一）試期：三十四年十月十三日上午七時起

（二）地點：惠福西路本校

教廳立案　私立長城中學招生

本校創設於民國十四年抗戰後遷西江羅定茲以國土重光特返本市復校校址暫設逢源路幷招左列各年級生（甲）高初中一年級新生暨二三年級插班生（乙）小學部各年級男女生

報名地點：（一）源路本校（二）欒欄路詹成圭號（三）西湖路文光印務局

試期：十月十三日上午七時半

廣州市小馬站宗聖公祠啓事

茲定於本年十月二十一日下午一時假座本祠召開族誼會議屆時務請駕臨商討整理營業事宜用特登報告知　值理曾泗記曾振威啓

南海平州大繭園明信農場啓事

本場現經股東會議決議推舉利股東樹滋為總經理經於本月四日到場分別接收清楚照常辦理一切業務除公告外特此登報聲明

律師雲逢銓代劉茂和堂買鋪聲明

劉茂和堂憑中買受招槐軒所有坐落本市光復路一百廿九號舖房乙間雙方議妥經於本月六日立定標帖準期本月二十日交易該舖房如有任何轇轕應於期前與賣主理妥一經交易即與買主無涉特為聲明　律師事務所豪賢路一百六十號

聲明

鄙人前因抗戰服務內地竟有不肖族人盜賣產業茲特鄭重聲明凡我鍾履道堂容荃公名下一切物業與及各種收益如有任何訂立交易之契約非經本人簽字承認者概作無效除分別依法收回業權外特登報聲明　鍾文大球白

買吉鋪屋地

本堂憑中買受厚福堂全權代表人黃寬與勝發堂蘇全前向李金華買入自置上蓋連地無鋪底批期之吉鋪兩間在洪德分局轄內鳳樂大街門牌第七號九號又鳳樂二巷屋地三段門牌第六號八號十號上列所有四至深活均照土地登記圖証經標貼付定訂國曆本年十月廿日交易該業如有任何轇轕異議希於期內速向賣主理妥交易後概與本堂無涉　林務光堂啓

買屋聲明

本堂憑中買受黃菊初自置吉屋壹間坐落本市西禪分局段內蕉園大街東維里廿弍號所有上蓋連地四圍牆壁間格俱全面積照土地登記證為準訂期國歷十月十三日交易清楚該屋如有來歷不明按揭債務及一切華洋轇轕等情事請在交易前與賣主理妥一經交易後概與本堂無涉除標貼外特登報聲明　鄧興和堂謹啓

吉屋出賣

茲有自置吉屋壹間在河南龍珠橋鶴鳴四巷坐北向南堅固完整七丈餘深樓下兩廳三房二樓兩廳三房半截三樓鐵閘均齊合意者請到西堤金門旅店問麥權或周梁新接洽

買鋪聲明

本堂憑中買受鄺葉氏全權代表湯成德自置吉鋪壹間坐落本市漢民分局（原日二區）段內維新路門牌叁壹拾伍號上蓋地深闊四至均照登記圖証為準裝修間格俱全經立帖交定訂期民國叁拾四年拾月廿六日立契交易倘有來歷不明按揭轇轕未清等情請速於交易前向賣主理妥經交易與本堂無涉除標貼該鋪外特登報聲明　建文堂啓

保　**人參當歸精**

主治　身體虛弱，病後欠補，氣血不足，瘡疾貧血，肺病失血，婦科暗病

△本補品係以人參及當歸合煉而成▽

（注意……請認明保牌方不致悞）

發行處：欒欄路五十五號天心堂

到處風行　著名　滋養美味　**芙提酒**

各大酒家飯店均有代售　天津 香港 永利威酒行告白　廣州一德西路　電話：一零九九零

陳惺僑醫務所籌備復業

地址：太平南路二十八號

送　葉永生特效紅寶膏　主治一切瘡科爛肉用之確好　剪此告白紙到取贈送一張　贈送處：龍津東路萬有藥房

葉永生馳名（瀉得靈）清熱毒滑大腸一服即瀉　剪此告白到買照價減收九折　經理處龍津東路萬有藥房

女醫師 **黃文絢** 專醫不孕婦女

由港回省　十八南路七十五號

本報廣告部設計

如何處置日本？（二）

—菲利斯伯作—

作者菲利斯伯氏（Wilfad Fleisherisher）戰前曾在日本任新聞記者十八年，其後專事寫作，爲遠東問題的各報專欄作家與諸詞人，本文係其新著，「如何處置日本」一書摘要，值茲日本無條件投降，盟國勝利之音傳遍環宇時，如何處置日本問題，尤爲當前迫切之任務。因特譯出以供參考，至於作者主張對日本天皇昭和加以寬處，並主張不立即廢除天皇制度；此與美國若干有遠見之士的見解則爲相左云。——譯者識

假如要阻止日本在一個世代內再發動一次戰爭，我們必須讓日本人遍嘗失敗的苦藥，我們不要輕輕地放過他們，或受寬大的待遇，他們是在軍事紀律下長大的，所以反把寬大看做對方的怯弱象徵，羅斯福總統與尼米茲元帥都曾經表示日本假若本土未經佔領而投降，也必須加以佔領。

這就等於說我們需要一支很大的佔領軍，有人說佔領軍或需一百萬人，日本無條件投降後日本政府也許逃亡了，也許逃到僞滿，那時盟國的軍政府總督（或許是美國的一個海軍將領或陸軍將領）就將接收政權，而監督日本的一切行政以迄產生了一個負責的日本中央政權時爲止。

假若日皇昭和在那裡，他也許可以成爲盟國軍政府最初軟以施政的媒介，不論日本發生了一些甚麼事我們總得日本人民將繼續習忠日皇，不把失敗的責任直接加在他的。

一些與作者商談過的美國高級海軍將領都認爲日本投降後其所剩餘的海軍應予殲滅，換句話說，應予鑿沉。他們相信日本軍艦對他國毫無用處，因爲日艦的內艙極爲狹隘，日艦的官兵約爲美艦官兵的一倍，而艙裡則小到僅足容納普

中國與世界

通身高五尺（英尺）的日本人，其次日艦的大砲因口徑特殊，只能射擊日本兵工廠所生產的砲彈，而日本的兵工廠在是戰後盟國所要毀滅的東西。

日本的陸軍將予解散，士兵則解甲歸田，或歸返其入伍以前的原處，日本所許保留的警察，也只是民事警察，至於憲兵（軍事警察）則應與陸軍同時解散，這一點將爲日本人民所歡迎，因爲他們一向對憲兵發生恐懼之感，一爲德國人民之恐懼秘密警察，過去若干年來領導日本走向戰爭的幾十個勢力龐大的反動性愛國團體，也必須全部取消。

日本陸軍與許多反動性團體的解散，可以使無數萬千的瘋狂者失去其凝固力，這些人已經餵飽了日本的軍事紀律與武士道教義，也受過封建時代武士的教義訓練，這種教義的中心理論是，「忠誠」與「復仇」，這些人解散後，將成爲過去衆所週知的浪人。

日本失敗以後數千萬的這種日本人也許將分散到日本各地，把自己當做從事愛國爲消失敗與外軍佔領恥辱的工作，而不顧及本身所將得到的後果，他們將盡力暗殺佔領的軍官，我們在過日本的歌舞劇以後都曉得日本浪人的詭論、欺騙、造謠、陰險、陰謀，這種是他們工作秘訣。

逮捕日本的戰爭罪犯並不是一件容易的工作，盟國所擬的戰爭罪犯名單中，也只能逮捕到其中的一小部份，高級日本軍官，一旦知道本身必將失敗的時候，寧可集體自殺以謝全國甚至清贖這種空前未有的恥辱。其他的戰犯將設法隱藏，也許永無被發現的時候，日本的一些普通軍官很可能脫下軍服把自己僞飾爲苦力之類，然後改名姓混在人群內隱藏起來。

日皇昭和不能擺脫其與軍閥共謀的責任，但是他所處的地位，而不是一個煽動者，或身與軍事者，所以他似乎不應與戰爭罪犯並列，他所應受的懲罰，就是強迫他遜位。

解除日本武裝必需是軍事與經濟兩方面的，它的重工業必須受剝奪，使其不能生產軍艦、坦克、重炮、與軍火，這並不是說日本必須淪爲一個農業國家，日本仍許其保留輕工業，以便它能與亞洲的其他國家進行平時的貿易而獲得生存之道。

日本的海上航業也應受剝奪，並禁止於戰後建造新輪。用於平時貿易的商輪，自然也可以成爲戰時的武器。日本的飛機製造工業應予禁止，因爲這種工業可爲作戰之用，戰後日本應向聯合國家租用商輪，爲進行貿易之用，並可以向外購買少數飛機，爲民航之用，不過這一點還得受盟國委員會的監督。

日本失其帝國與重工業後，必然沒有資本爲清償其應該交付給勝利國的債款。可是日本可用實物償付，其方式爲沒收朝鮮台灣僞滿境內的日本公用事業與工商業，價值均在億元以上，台灣與僞滿境內的日方權益，可以交與中國，以補償中國遭日本侵略時所受的慘重損失，其在朝鮮境內的溝益，則可由韓人接收。蘇聯可利用俘勞力重建被破壞的區域，假若這種辦法能應用於蘇聯以外的地帶，那麼日本人應該被派到亞洲各地從事恢復建設的工作。日本失敗以後早晚必將出現一批能與我們配合進行工作的日本政治家，日本有過去在議會裡反對軍部的爲藤隆夫，有老議員尾崎行雄（假若那時候他是活着的話）還有其他人物。日本人曉得我們把這些人當做自由主義者，目前我們最好不提其他人物的姓名，因爲日本軍閥倘若曉得我們所注意的人物後，也許在我們沒有到達日境之前，就先將那些自由主義者禁閉。

（生活雜誌編者按：論到這一點上週日閣改組，由鈴木繼任少磯爲首相，就暗示將來要產生「和平攻勢」而未必遵照過去瘋狂作戰至死的政策。七十二歲的鈴木爲人中之最温和者，他們所選拔的內閣員多半是最無色彩的，不知名的，過去未公開地點與侵略派勾結一起的人物。）

另一個重要而迫切的問題，就是日本教育的重建。日本的目前教育制度，在事實上如一種攝影的過程，它的過程先拍攝一張官方的底片，然後晒出數以百萬計的像片學生們答覆問題時論調是一律的，他們的思想也是一律的，因爲這正是上頭給使們製造的。

要速改教育制度的改革，首先必須一張新的底片，藉以改製日本青年的頭腦，應該使他們認識清楚的一點是日本的任務並不是神聖的征服，而是在國與國的社會間獲得一個守法的地位，日本經過膺懲的時期後，就可以加入這個社團，日本的失敗應該冲淡過去的光榮與美德，我們必須教訓日本曉得侵略是得不償失的，惟有和平才能給他們帶來比戰爭更多的報酬。

剝奪日本的侵略地

戰後的亞洲將有一個很大的變化，戰前業已遍漫各處的國家主義，必將大受日本的宣傳的刺激，而戰時乃作戰期間西方人的威望的衰落，也將繼續存在。假若我們要想以解放者的地位重新受亞洲人的歡迎，而自己不准備採取一種新的哲學，那麼我們也許要遇到許多猛烈的震動，這種新哲學的目的在使亞洲的民族能在合作的精神下，有自身謀求發展的較大機會，我們假定被征服的民族都企求脫離日本征服者的統治，而歡迎西方人的重臨，無疑的是大部份的亞洲人民部願意從日本的奴役下獲得解放，但是他們也願意得到一種保証，就是白種人重臨的時侯，他們（指亞洲民族）能有一個較佳的環境在等看他們。

同盟國對於日本的「亞洲爲亞洲人的亞洲」口號已經在白宮舉行第一次太平洋作戰會議的時候提出答覆了，這個答覆「是日本乃日本人的日本」，其意即同盟國決把日本驅回他們的本島，而禁止他們再向外作侵略的擴展。其後開羅會議又重申這種主張，因爲羅斯福總統邱吉爾首相與蔣委員長在開羅會議席上一致同意剝奪日本在過去五十年侵略亞洲期間所奪的一切領土。

開羅會議閉幕後所發的公佈，只短短的二十行字，但却提出了一個新亞洲的綱要，也許再沒有一個重要的宣言能夠像它那麼的簡明扼要。開羅宣言聲明日本三百萬方英里面積與五萬萬人口的帝國，須削減爲一個面積十四萬八千萬英里與人口七千三百萬的國家。

開羅決議還使日本曉得盟國勝利後日本所將得到的是些什麼，開羅會議明確允許中國收復其所失的土地，並保証於適當的時期予朝鮮獨立，可是在許多地方並沒有特別提出對於行將受剝奪的日本廣大帝國究將如何處置，開羅宣言中也沒有預示。越南處理的辦法，對於荷屬東印度各委任統治地，馬來、緬甸、泰國也是如此，這也許是因爲羅斯福總統故意避免涉及那些容易引起爭端而致危害同盟國團結的問題，而在當時同盟國以全力進行戰爭的時候，這種團結正是最需要的。要中國繼續作戰須使它滿足，若討論到馬來與緬甸的未來，自然不會有什麼好處，因爲三大盟國對此都採取不同的觀點，若討論到香港的未來，則一旦英國堅持保全其在中國境內的殖民地的時候，中英雙方將引起爭端，羅斯福總統與蔣委員長兩人對於邱吉爾首相的態度都很明瞭。因爲邱氏在開羅會議的前一年曾公開聲明：「我之出任首相並不是要主持消除英帝國的工作」開羅會議召集前，邱吉爾首相曾在華盛頓於私人談話間表示對於香港的意見，所以無可懷疑的是他決不准備放棄戰前英國領域的任何部份至少在和會召開以前是如此，但是英國將來提出香港的交換條件自然是可能的。

開羅宣言的目的，還不只是要使亞洲人民解脫日本的統治，它更使日本一旦被剝奪其帝國後就不能再走上侵畧之途。因爲日本將受到許多他國基地的包圍，而這些基地的作用就是在使日本就範。

開羅會議曾討論許多問題，只是那個簡短的公佈中，並沒有提及而已，在目前所洩漏的消息而言，會中曾討論到各委任統治島嶼的處置辦法，並且一致决議應由美國統治。三巨頭聲明他們沒有領土野心一節，並不是爲美國控制各委任統治島嶼的阻碍，因爲美國政府也許將在國際共治的體制下，取得各該島嶼的行政權，並以這些基地爲維持整個太平洋區的安全的保証。

台灣將歸還中國，但是中國沒有海軍，所以願意（事實上是希望）美國在那裏建立一所海空軍基地，可是中國並不願意英國或蘇聯也使用那個基地，中國政府或許曉得要英國人放棄其在香港的立足地是有困難的，同時對於蘇聯在遠東的未來計劃也許感到焦慮，美國在台灣建立基地的辦法也許是採取向中國租借的方式。

前美國亞洲艦隊總司令顏露爾認爲開羅宣言尚有些不足，所以還應當有一個明確的聲明，逐一列舉所應自日本剝奪人士地，除了把台灣澎湖與東北歸還中國外，顏露爾認爲應明確規定把流球羣島歸還中國，因爲這是一八七九年日本奪自中國的土地。顏氏主張把庫頁島的南半部歸蘇，至於千島羣島除了南西三個距離日本最近的島嶼外，也應歸蘇，他還主張美國應取馬紹爾群島、加羅林羣島、吊琉羣島，小笠原羣島與馬爾庫斯島。

假若上述方案得到實現，日本將受四面的包圍，它將在北面受蘇聯的嚴密監視，在南方與東南受美國的監視，在西南面受中國的監視，假若蘇聯在中國東北的旅順獲得一個出口，而美國在台灣獲得一個基地，日本就更受到監視了，到了那時候日本將受美蘇中三國聯合軍力的包圍。

「僞滿」

羅斯福總統與邱吉爾首相在開羅同意把「滿洲國」歸還中國的時候，我們可以假定他們曾經得到史達林委員長的默認，因爲開羅會議適在德黑蘭會議之前舉行，如果不是這樣，德黑蘭會議必然不會完滿，因爲蘇聯始終沒有停止表示其對於僞滿問題的注意，可是蘇聯雖默認也不是說蘇聯沒有可能再度控制滿境的鐵路與旅順港，蘇聯希望恢復日蘇戰爭以前的其他許多態勢，似乎也是很可能的。蘇聯或許期望租借遼東半島，並收還庫頁島的南半部，因爲日本曾用該島南半部爲軍事基地，以威脅北半部與西比利亞的東部，他們也許還會要求獲得中東鐵路，因爲這條鐵路是一九三四年蘇聯在戰爭的威脅下，以一億四千萬日元微不足道的價欵售與日本的。蘇聯將來自然可以說它當時出售該路是迫不得已。

假若蘇聯回到亞洲來，（現在看起來如是可能此的）蘇聯與中國或將發生利益衝突，中國感覺蘇聯假若一旦進入了「僞滿」，要它撤退是很困難的。中國政府除了恐懼蘇聯勢力的恢復外，還怕蘇聯公開支持中國共產黨（迄今蘇聯對中國共黨還沒有作特別友好的表示）這就構成了對中國政府的嚴重威脅，要避免這種威脅，最好是國民黨與共產黨早日成立協議，可是這一點不是容易的。

可是政治眼光遠大與學問豐富如胡適的人，也曾經表示中蘇兩國在太平洋戰爭中不但可以成爲盟友，而且可以繼續在戰後合作，他主張中國應與蘇聯締結一個互不侵畧或互助協定，一似英蘇的二十年協定，藉以維持中蘇五千里邊境的和平，兩國成立協定後，相方邊境就應不設防，要使戰後的四大國中的中蘇兩國間關係主要得平衡的發展，自然需要最愼重的外交。（未完）

罪惡的淵藪

揭露納粹集中營暴行

布亨華德集中營的情形是無法完全領略的。你就是親眼看見也難了解。有頭腦有技能有生命的人類在那裡已經淪落到無可再低的地步，只有盲目的本性維持着他們的殘生。我們看見這些地方還有管理人員所立的「誠實，勤奮，榮譽和能力，」——是你經過這裡時的記程碑」等標語，眞有點令人啼笑皆非。

布亨華德的臭氣將永留青史。但是德國人民甚至住在附近威馬城的——對於它究竟曉得了多少呢？巴頓將軍曾經命令威馬城的人民到布亨華德來觀光一次。一千二百個男女市民被迫在全營各地走一遍，他們一面走一面哭，作嘔甚至暈倒。艾森豪威爾元帥得知這個情形，大爲震怒，他馬上電邱吉爾請派一個英國議會代表團來參觀布亨華德。當時正在游歷英國的一群美國國會議員也來了。他們看見那恐怖情況，都爲之失色驚詫。

納粹集中營暴行的揭露已經引起英美兩國對於納粹以及德國人民的憎惡。莫斯科電台以冷靜的語調，引述眞理報的一段社論，指出目前也是西方同盟國曉得敵人眞面目的時候了，社論中說：

「同盟國內軍不久前僅看見平靜的德國景物和整潔的小城市房屋。他們亦看見集中營」。

「布亨華德是什麼樣子？可說又是一個梅登尼克（波蘭境內納粹從事大屠殺的集中營，一天可以火化二千人），不過規模較小而已。」

「我們的同盟國以還沒有見過我們所看見的事物。」

「現在他們也看見了，他們亦曉得了我們所曉得的東西，對於我們必然更能了解……」。

「法西斯主權和人類的尊嚴是不相容的，必須根絕於世界之上。德國的土地上自然也不容牠存在。」（完）

【譯自時間週刊】

福華渡

廣州 肇慶 悅城 都城 梧州

開行日期 鐵定十月九日上午啓行往梧

省泊同安碼頭

沽票收貨 一德路一二九號 電話一五〇五三

國光船務行啓

廣州 澳門

護航力強 快捷妥當 座位舒適 招呼週到

廣源 快輪 渡拖

定本月九日上午七時啓行

省泊西堤聯興公司大碼頭

澳泊泉州碼頭

廣州 長堤二百二零二號 電話一三四三八

澳門 十月初五街一百四四號 電話二五二零

廣源船務行

本報廣告部設計

本公司聘請余春華律師爲常年法律顧問

余律師事務所 小北倉邊路二十三號三樓

廣州 清遠

廣利電船公司

東航船 海元船 東益船 重慶船 華安船 交通船 潮梅船

實力護航 快捷安全

每日有船開

泊長堤廣榮碼頭 長堤靖海路二馬路二號 電話：一六六三四

本報廣告部設計

永興航業公司

永興渡

鐵定 國曆十月十二日 農曆九月初七日 開航

十一日 初六日 收貨

新利行快輪拖引 快捷安全・實力護航

順搭 市橋 肇慶 都城 容奇

省泊鎮記碼頭

梧泊大碼頭 寫字樓 新堤大馬路二〇二號三樓 電話：一六〇八六

本報廣告部設計

實力護航 安全快捷

鐵定 國曆十月八日 農曆九月初三日 上午九時開行

廣州 江門 三埠 大來電船

順搭 沿路經西海各途站

隔日開往三埠船泊

廣州同安碼頭 江門民樂渡碼頭 三埠新昌碼頭

地址 一德西路五〇八

興華航業公司啓 電話一三三六六號

本報廣告部設計

廣州 清遠

冠南 海鷹 建國

單行電船 一日直達

座位舒適 實力護航 安全快捷 招呼週到

省泊同安碼頭 清泊大運通船務行 靖海路九號 電話一三九六五

每日下午五時

廣清對開 沿途接駁 吉利 西南 蘆苞 石角

本報廣告部設計

廣州 清遠

凱旋電船

鐵定 國曆十一月十一日 農曆九月初九日 四時由省啓行

順搭西南大塘 蘆苞石角

省泊同安碼頭 清泊南門口大碼頭

同興船務公司 沙基三百壹十號 電話一三八三一

本報廣告部設計

廣州・肇慶 都城・梧州

力行渡

準本月十四上午十時開往梧州

即日收貨

廣州辦事處 西堤大馬路七六號之二二樓

省 梧 力行航業公司啓 電話一一七一七九號

西江貨客注意

請到廣州西濠二馬路十五號

西江貿易行

梧州竹安路

南華稅運行

業務：代客買賣 運輸報關 服務忠誠 快捷妥當

本行總代理

常川來往 省城 梧州

快捷，安全，

勝利拖渡

十月十一日上午九時啓行

西興拖渡

十月拾二日上午九時啓行

順搭 肇慶 德慶 南江口 都城 各埠

即日開始收貨售票

付貨搭客無任歡迎

西江貿易行啓

本報廣告部設計